京城日報 夕刊 七月十一日（月）

陸接國境 生産品關税の特殊制度改正

多少の關税增收は 農村救濟の一部に還元

總督府では左の如く、陸接國境生産品等に關する關税上の特殊制度に就て、大正九年府令第百二十一號の改正を行ひ十一日府令第六十一號を以て公布し、來る九月一日より施行する事となつたが、これが改正のため、多少の關税增收を見る筈で、この增收は農村救濟の一部に還元せしめるべく企圖されてゐる

ぶ所は獨り關税制度の上のみに止まらず、鮮内の産業竝貿易取引上にも惡影響を及ぼすに至れるを以て現状を改善するの必要を認め、今回制度本來の趣旨と國境の實情とに鑑み物品を特定し、物の形態に制限を加へて商品たる一般貨物との區別を容易ならしむる措置を施措した次第である

弊害を除く 今井田總監語る

七月十一日府令第六十一號を以て國境陸接生産品等に對する關税上の特殊制度の改正を公布せられ、九月一日より施行のことゝなつたが、元來右制度は大正九年滿洲國境地域内の住民が自家の耕作物を携帶して國境を出入する際一々正規の手續を踏ませるの不便を除く爲め、一回に携帶するものは輸入税を賦課せず、又役所の手續をも要せざる制度としたのであるが、制度設定後既に二十年を經過し、其の間國境に於ける交通状況は著しく變化發達し産業の進展亦顯著なるものあり、爲に右特別關税地域内にて生産せられた農作物にして一般貿易貨物として輸入せらるゝもの、又は奥地産品が右地域内の生産品を偽装し

て本制度を惡用せんとするもの漸次增加し來り、其の間に種々不正行爲行はれ、其の弊害の及

百萬圓の使途 特に有意義に 總監の希望

十日午前十一時京畿道武者警察部長は森田保安課長と共に本府に今井田政務總監を訪問、窮民救濟期間延長方に對する總監の所懷を述べる處あつたが今井田政務總監は百萬圓の寄附金に關し記者の間に其の使途は『特に有意義な方面に使用されたい』と希望を洩し、近く京城府當局を招致具體案の決定を見る筈で百萬圓處分の方法結果は極めて多大なる期待と興味を寄せてゐるもの如くであつた

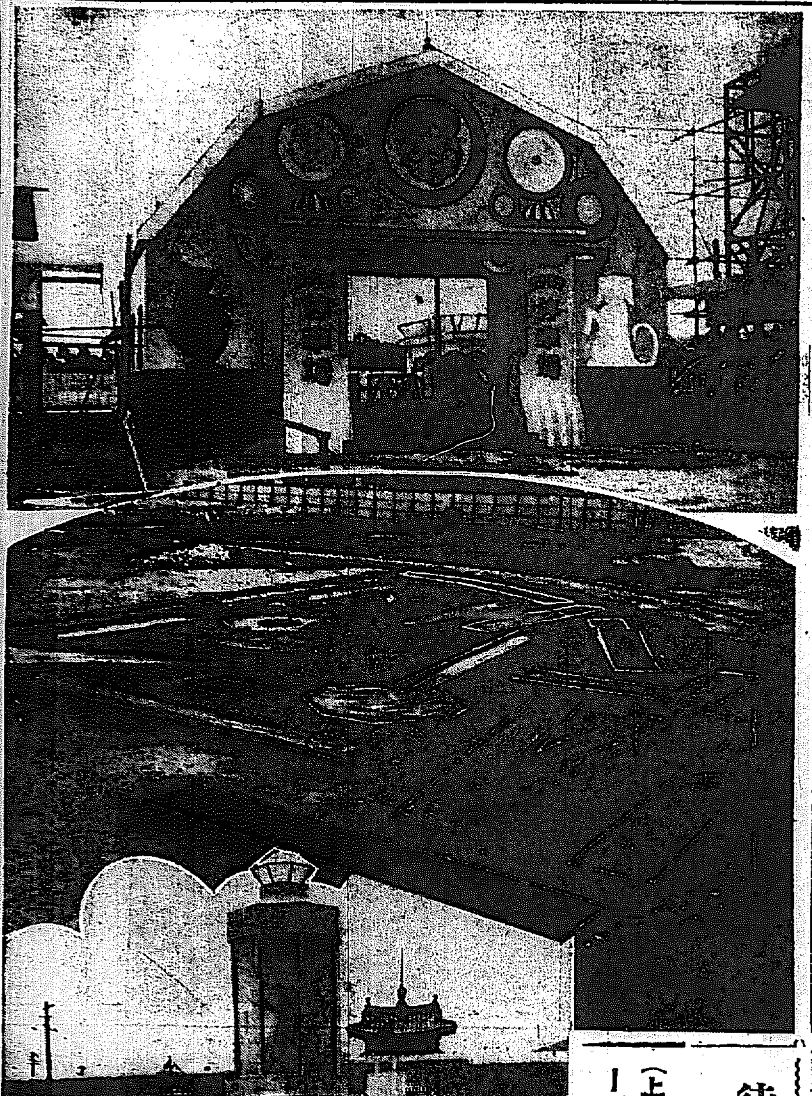

待たれる 滿蒙博の花形

（上より）子供の國の停車場、ベビーゴルフ場、噴水池

官吏俸給

復活の豫約は お流れとなる

必要もない上に財源もなく 農村に比すれば安樂なもの

【東京電話】遂に井上藏相の手で斷行された官吏減俸は緊縮政策を標榜する犬養内閣成立と共に、昭和八年度から復活すると豫約されたが、現内閣の意向で行復活しないことに内定した模様である、復活中止の理由は

一、農村の窮迫に比し官吏の收入は寧ろ裕があある

一、金輸再禁止後物價は豫想の如く騰貴せず物に依つては却つて低落したものもある

一、從つて國庫收入は依然增加せず財政計畫上の歳入不足一億三千萬圓は引續き赤字公債で補塡する外ない

一、農村救濟滿洲事變初め多額の經費を要し公債は益々增す勢ひにあり、增税必要論の擡頭をも見てゐる

といふにあり、これが復活は目下のところ到底困難の模樣である

警察部長最終會議

道警察部長最終會議は十一日午前九時より本府第一會議室にて開催、打合事項中未了のものに就て協議する處あつた

在外派遣員事務打合會

警察部長會議に引續き十二、十三兩日本府第一會議室にて在外派遣員の事務上に關する打合會を開催、吉林、ハルビン、奉天、上海及び東京の五派遣員本府側より池田警務局長初め田中保安、金田警務、清水圖書の三課長八木警務事務官、伊藤保安課事務官等出席の上主として保安課中心に特高方面思想取締の事務上打合會議を行ふ

藏相病氣平癒 十一日登廳

【東京電話】高橋藏相は病氣引籠り中のところ略平癒し十一日から登廳、政務をとることゝなつた

人魚の群

眞珠採取の實演 滿蒙博の呼物

妾しは三重縣志摩郡で育つたの。色が黑いつて、仕方がないわ。海で一日暮らすんですもの。眞珠とりよ。海女なのよ。何時も海の底で、鯛やヒラメと一緒なのよ。ねェ、まるで龍宮の官女のやうよ。

可愛い久子さんは、ハチ切れさうな豐滿な軟かい肉體を白い上衣で、チョット包むとニッコリ笑つて言つたものである。

×　×

見れば、今蓋を開けようとしてゐる滿蒙博覽會の一隅に、そびえる龍宮のやうな御殿の海女館がクッキリと夢のやうに浮かんでゐる。久子さんは、トメ子さん、ヤス子さん、キク子さん、キヨ子さんと一緒に眞珠採りで有名な三重縣志摩郡の可愛い海女さんで、怒しい形には此度縣から選ばれて、滿蒙博覽會期中眞珠採りの實演を皆さんに紹介する榮冠を戴いたので、五人共に大喜びです。それは、海女館の中にあるガラス張りの大水槽の中で、五人の可愛い海女さんは、白い上衣をかなぐりすて

て人魚のやうに眞珠採取の實演をして、皆さんに見て戴くのださうです。潛水時間世界一のレコードを持つてゐるのを誇りやかに水の中でチラと微笑み乍ら眞珠をとる海女さんの風情をトメ子さんがキレイな聲で歌ふのを聞けばからです。

可愛い海女さんは罪づくり。青い靜かな海底で水でうるんだ目をするとつた眞珠をちよとニラみちよんと足にて水をかきやふんわり浮ぶあの餅肌がぴたり男の血にふれる。

×　×

かうした海女館には他に『未來の海底戰』とか『ドリームランド』とか『海底傳說』等の、もとに夢のやうな涼しいものが一杯です。久子さん達は、もうぢきガラス張りの大水槽で皆さんにお目にかゝるのですが、前もつて挨拶するさうです（寫眞は向つて左が久子さん、右がとめ子さん）

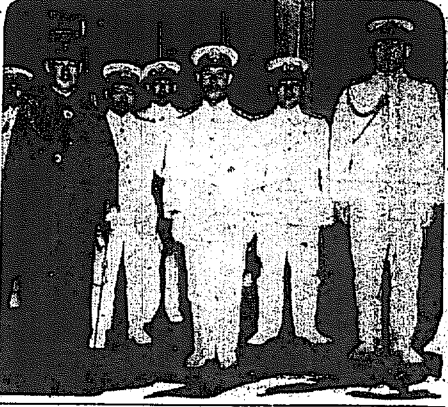

山梨海軍大將入城

鎭海要港部司令長官山梨海軍大將は管下の巡閲の爲め鎭海竝燃料廠平壤鑛業部に向ふ途中、海軍中佐後藤純雄、同少佐長谷川清一氏等を從へ十日午後七時軍部多數の出迎へを受け京城驛着朝鮮ホテルに投じた、同氏の今回の巡閲は現職既に退任を見越す最初にて、十一日は朝來より本府、軍部各所に挨拶廻りをなし午後十時四十分京城驛發、夜行にて平壤に向ふ豫定である（寫眞は京城驛にて中央山梨大將向つて左は出迎への井上軍事參議官）

首相夫妻歸京

【東京電話】九日興津に赴いた齋藤首相は週末休養のため葉山一色の別邸に赴いた齋藤首相は夫人を伴ひ十一日午前七時自動車で同地發、同八時二十五分一旦四谷の私邸に歸着、九時首相官邸にはいつた

黨弊除去のため 警官分限令の制定

特に選擧の積弊を考慮して

【東京電話】政府は黨弊除去の爲め官吏の身分保障を爲すことゝなつたが、巡査部長及巡査に就いては何等の保障がないので、近く内務省では巡査分限令を制定し、警察權行使の完璧を期することとなつた、同案は警保局案に依れば巡査は不具癈疾、傷痍疾病又は過員の場合の外免職せず、其の代り休職制度を設け、刑事々件で起訴された時、定員改正に依り過員を生じた時、事務の都合に依る場合休職を命じ得ること、し、事務の都合に依る場合は巡査分限委員會の審議に附せんとするもので之れに依つて警察殊に選擧の際の弊を除かんとするものである

執拗なる學良 遼西攪亂を企つ

同地方の警備重大化

【奉天發電】我討伐軍の包圍に遭つた馬占山軍は一敗地に塗れ再起の望みなしと見るや、學良は再び手を翻へて遼西方面の攪亂を計畫し、義勇軍の總司令部を熱河北方綏河谷地に設け宋九齡を總司令とし、遼陽、黑山、北鎭、台安、盤山を中心に數兵ずつあり、元救國軍總司令金子璽も之と呼應し彰武縣西方熱河境で募兵しつゝあるが、最近關内より多量の武器彈藥が來たと、又我軍の錦州撤退當時第五路總司令として勇名を馳せた耿繼周は最近北平より新民に入り込み、同副司令鄭桂林は第四十八路總司令に昇進し、又錦西にある遼寧第七路總司令劉秘は最近北平にて學良より多額の軍費と彈丸五萬發を受取り錦西に歸つた事實あり、遼西の警備は再び重大性を加へるに至つた

蔣介石獨裁黨組織を否認す

【漢口十一日發電】蔣介石は殆ど挨拶した

マック英首相歡呼裡に歸英

十日倫敦に歸着

【ロンドン十日發電】賠償會議々長として病軀を押して遂にローザンヌ會議を成立せしめた英國首相マクドナルド氏は、十日午後二時五十分ロンドンに歸着、英帝國の使グラム卿、ボールドウィン氏、チェンバーレン氏各閣僚其他數千の市民が出迎へ歡呼を以て迎へた、首相は連日の勞苦に拘らず元氣に

ファシストを組織し獨裁政治を行すべしと傳へられてゐたが、十日全國に通電を發して之を否認し國民黨以外に黨を作る意思なきを聲明した

重大波紋を畫く

調査團に與へた 陸相の決意表明

【東京電話】荒木陸相は九日聯盟調査團一行との會見において滿洲國に對するわが國の態度に關し日本は滿洲國に對しこれを支那の主權の下にある如何なる形式による國際管理とすることは勿論支那の主權の幾分にても及ぶことには絶對反對であり支那とは全然別個の獨立國家として認めるとの旨の重大決意を率直に表示したが、右決意の表示はかねて聯盟査委員一行に與へたる最初の正式のものであり、十二、三日に會見する内田外相もまた陸相同樣の決意を表明するものと見られるが右について支那側に於ては事態極めて重大視し

いては、極力これを阻止することに努め、匪己れを利せざる場合は支那主權下の國際管理とすることにつき過般調查委員にも諒解を求めてゐる際とて、陸相の調查委員に與へた決意は各方面に重大影響を及ぼすものとして今後の成行きは頗る大觀されてゐる

聯盟を見切つて 直接交渉か

支那某外交當局の言明

【上海十日發電】支那某外交當局者は九日左の如く言明し、日支直接交渉に於ける支那側の態度を明らかにした

國民政府外交當局は曾て日支直接交渉を拒否したが、その後の事情は一變した、今や國際聯盟も頼むに足らず、對日直接交渉の外途はない、然し直接交渉は國際聯盟の決議に基き進めらるべきである

滿洲國の對歐 無電けふ開始

◇スピード的實現◇

【奉天十一日發電】滿洲國と歐洲各國を繋ぐ奉天無電臺とドイツ、ベルリン局間の短波直通無電通信は、いよ〳〵本日から開始されたが、この通信開始はベルリン局と奉天無電臺との間に通信交換の折衝が開始されてから、僅十五日間で實現を見たもので、獨逸のベルリン局がコツ〳〵とお手ものゝ無電で奉天無電臺を呼び出し通信開始を申し込んだのが六月二十五日の深更、その後此夜通信方法を折衝した結果本月五日に交渉成立して滿洲國の意義ある對歐通信の開始となつたもので、この間通信折衝が總て無電で行はれ、斯く短時間に實現を見たのは例がなく超スピード的開始と關係當局は驚嘆してゐる、滿通信は當分夜間のみ行ふ筈

初等學校の 體育奬勵

本府の諮問案 教育會總會始まる

朝鮮體育會第十一回總會は十一日より十三日迄城南威興公立普通學校に於て開催することになり、十日林學務局長は大藤視學官を帶同出席のため出發した同會議における諮問案は

初等學校の體育奬勵に關する件で大いに兒童保健に思想善導の上に資する策をねるもので、十一日は會議及び城大教授の講演總督十二日は同じく會議及び京師敎諭の講演あり引續き觀察旅行等をも見學すると

パーペン首相伯林に歸還す

頗る不人氣

【ベルリン十日發電】ローザンヌ條約調印をおへた獨逸首相パーペン氏は十日午後一時四十三分伯林驛着歸還したが驛頭の歡迎は頗る物淋しいものであつた

農林省の 省議決定

七項に亙る

【東京電話】農林省では農村の自力更生問題に關し十日々曜にも拘らず省議を開き協議の結果大體左の如く決定した

一、産業組合法を改正し資金整理農産物の販賣統制、農家收入增加を容易ならしむ

一、農業保險法制定

一、肥料自家用品の自給獎勵

一、農林産貨組合をして共同經營金を行はしめ森林保險制度を立つ

一、漁村の産業防止、漁船保險法制定

一、漁業保險の加入獎勵

一、以上諸制のため該局設置

伯子男爵議員の改選確定す

十日華族會館で

【東京電話】貴族院伯、子、男爵互選議員の改選は十日華族會館で執行された、此の結果、伯、子爵議員は研究會、男爵議員は協同會推薦者が豫期の如く夫れ當選確定した

會

南山劉起講演會　南山本願寺に於て自十日至十六日每朝六時、全人の願心芳原翁香、佛の意報恩田輪番

人

◇田崎愼治氏（神戸商大學長）十日夕金剛山探勝を終り再び入城朝鮮ホテルへ

◇青木戒三氏（朝和水利顧問）十日夜平壤より入城、朝鮮ホテルへ

◇松島正道氏（五高教授）十日夜入城、朝鮮ホテルへ

◇森本兵治氏（日本生命朝鮮支店長）支店長會議のため十日發大阪本社へ

◇篠田治策氏（李王職長官）新任挨拶の爲、十一日午後十時卅分京城發東上

◇李恒九男（李王職次官）同上

◇森耕治郎氏（朝郵社長）は同社山口副參事を帶同、十日夜京城發北鮮南鮮方面へ

◇武者京畿警察部長　京畿道警察期間更新許可挨拶のため森岡警務課長と十一日來社

あすの天氣（12）

昨日上海附近にあつた低氣壓は國境內陸に入つて北東に進行しつゝあり高氣壓は小笠原島附近の海上から南鮮に掛つてゐる全鮮亘つて所々に雷雨がある明日は晴雲不定である

豫報 曇一時晴

十日最高	二六度・三（攝）
十一日正午	三三・三（攝）

滿干時表（十二日）

	午前	午後
滿潮	二時三〇分	三時五〇分
干潮	八時四五分	九時五〇分

永年苦んだ難症の 淋病を自宅で 治した僞らざる告白

東京 栗原武雄

誰方もさうでせうが、私が始めて淋病に罹つた二、三日は丸で解らず、三日目頃尿道に痒の樣な厭な痒さを覺え、小便每に熱溫の樣な痛さを感じたが、何事にも樂觀する私は大した事はあるまいと高を括つてゐると、翌日朝の樣なものがベットリ尿道を塞ぎ、中から濃い牛乳樣の膿がドロリ出た時はヒヤリとしました。更に小便をして飛び上る程痛さを感じては一刻も猶豫もなく直ぐ醫者に見せ樣と思つて出かけました。そして專門家から『眞正の淋疾』と宣告された時は、兼ねて覺悟はしてゐたものゝ、急に四人にでもなつた樣な淋しさを感じ、何事も

醫師の命令に從

ひ一日も早く治さうと決心し、爾來三月の間、忙がしい時間を割いて一日も欠かさず治療を受け、間作や洗滌、注入注射なども試みて內服藥も服んだが、何分暇のない私には經過が保てず、病勢は常に一進一退で、遂に慢性となり痛みこそ減じたが、排膿は依然持續き、何時治るとも豫想の出來ぬ有樣とて、次第に氣も腐み惑業上やむにやまれぬ都合など深酒を呷る事もあり、何時ともなく治療をやめ手療治で濟ます事となつた。こうなると新薬、賣藥、家傳藥の類ひなく、新聞雜誌に出てゐるものは大抵試み盡し、頭に

病んで醫者にな

るとある通り、大正十五年より昭和五年迄、再發每に治療し、殺菌の顯を見る中、內服藥は淋の菌を殺す力がないとか、洗滌は多量の液を使用尿道へ移送して危險だとか、少量の藥液を注入するのがよいとか大抵な事は知り盡し、自分で藥を求め治療してゐたのである。と、一昨年秋恰度商賣の忙しい盛りに又ひどく再發し、今度は今迄に無い左の睪丸が急に林檎大に腫れ上り、左の股間節も侵されて、僅か七日の間に歩行すら出來難くなつた。こうなると今更根本治療を怠つた自分の非を痛切に悔ゆると共に、忙がしい時期に活動の出來ぬ事は死ぬより辛ひので、専へ赴いた揭句が、遂に院命

資産は蕩盡して

も根本的に治療せねばならぬと決心し、遂に花柳病の大家T博士を訪ね親しく診察を仰いだのである。溫厚にして親切な博士は數回可成りに診察し『辛抱さへすれば必ず治る』と朗らかに斷言された時は實に嬉しかつた。其日は淋病を凝内服藥を貰ひ、ワクチン注射療法を受ける事二週間で、睾丸炎も關節炎も夢の如く治り、間もなく淋の治療となり、カテーテルやブージーの挿入、銀劑の注入など、で、三月の後淋病菌の影もなくなつた頃『もうよろしい治つた』と云ひ渡された時は思はず嬉し淚が浮んだ。すると博士は語をついで『然し酒は謹し

『然し酒は謹し

みなさい。度が過ぎてはいけませぬ』と親切に忠告して下すつた。一時に羽が生えた程喜んだ私は、爾來博士の說を守り、肥料に懸る事をやめ一心に業務に勵んだお陰で、昭和六年は數年振りに不快な再發から免れ得たが、九月には例の滿洲事變が突發して商賣は一時不況のドン底に沈んだが十、十一月と月日の經過につれ

尿中僅かに二三

點にひどく興味を惹かれ、早速使用二〇瓦十日分と云ふのを買つて使つて見る事にした。使つた丈けで今迄の藥劑に比べて刺戟も少なく大變樂であつたが、一日二日は膿が著しく殖え些か不安であつた。然し三日目から急激に排膿が減少し八日目には

尿中僅かに二三の淋絲を見るのみとなり、自覺症は全く消滅した好成績に一驚を喫し、之なら或は治るかもしれぬと更に廿五日分を注文して治療を續けると、病院にて聞いても却々取れなかつた淋絲やニゴリが廿日前後で完全にとれ、尿は清澄淸酒の如く平常と變りなき迄に恢復したのであるが、更に殘りの五日分を使用し盡して治療を中止したのである。斯くて其後約八九十日私は昔通り酒もの樂しい活動を續け此三月には滿洲に渡り前の仕事を繼行したが未だに再發の徵候すらないのである。以上聊か忘れ七年に亙る私の淋病苦鬪史を告白して今私の感じてゐる事は、淋病は醫者が治すのでなく、藥が治すので、ある。今少し早く此の藥が世に出てゐたなれば、私もこんな苦い苦しみもせずに濟んだものをと思ふにつけ、同病患者は何を措いても此の新しい藥を用ひられん事を心からおすゝめしたいのである。

ケンゴールを注

入するサ』と極めて簡單に片づけて『知つての通り、僕のも巴に甚だけない難症だつたが、昨年來僕か二十日の使用で此通り立派に治つたと元氣に跳ねて見せたりした。仍氏の話では同劑は腎臟淋病の權威の數年研究して、初めて闡明した極めて分子の細かい新しい製劑であると云ふので、私も長い經驗で治るなぞとは勿論思はなかつたが唯同劑が新しい製劑であると云ふ

再發したのであ

る。症狀は殆んど前同樣、唯だ睪丸が腫れない丈けで、關節炎も排膿も接術も極めて激烈で、到底活動出來ぬので、再び大急ぎで醫師に駈けつけ再發する樣では甲斐なきやもしれぬと諦める外なく、悲觀してゐる最中、恰度尋ねて來たのは日頃世話になるK氏で、一五一什を私から聞いた氏は『心配するな、

た。一杯が二杯ぬに杯目通りズブ六に酔ふ樣になり、內心悔々して安東迄來た頃、どうも變だと思つてゐる中に、果然、又々

洲へ！滿洲へ！』との勇敢な進軍に何ジットしてゐられなくなつた私は、十一月末吐く呼氣も凍る嚴寒に雜貨賣込の目的で滿洲へ渡つたのである。で、安東、奉天、長春と全く不眠不休で駈け廻つてゐる間に、一杯やつた支那酒が飛んだ結果を招かうとは夢にも思はなかつ

前東京市民病院長佐藤榮先生發見指導のプラオン銀・ケンゴールは急性用、慢性用、婦人用の三種あり、製價は二〇瓦廿日分三円八十錢、五〇瓦廿五日分七円、九〇瓦四十日分十円。全國海外有名藥店にあり。品切れの際は東京芝三田通新町十三、日東藥化學研究所へ直接申込まれよ。振替東京三一九四三番。■用法其他詳しき說明書（ハガキ申込次第無代贈呈す）

◇旗！南山頂上に飜る◇

內鮮同胞渾一し益々國威を發揚すべく京城府三十萬の赤誠を以て仰ぐべき大日章旗が朝鮮神宮神域南山頂にへんぽんとしてひるがへつた、此の日我國旗の標化、旭日國の鎭圍として日章旗が安政元年七月十一日國章として制定された意義深い記念日である、松本知事井上府尹外軍、民諸集午前八時拜殿內に於て獻納奉告祭嚴かに執行され續いて南山頂上に參列の官民五十餘名參集し掲揚塔の下に消防ありて君が代喇叭吹奏裡に鮮新燃ゆるばかりの大日章旗（縱廿七尺巾十八尺）は掲揚された、次で阿知和宮司の挨拶、學務局長代理兪宗教課長の祝辭ありめでたく掲揚式を終へた（寫眞は南山頂上に飜へる大日章旗）

全州土木談合 上告を棄却 十一日判決を言渡

輿論からその結果を注視されてゐた全州土木談合事件の最終裁判所たる法院の上告公判は十一日午前十時から高等法院第一號法廷に於て增永裁判長係官木、金子、小松、五井各陪席判事、河村檢事立會ひの上開廷、裁判長は被告辯護人[illegible]辯護士に『本件上告は何れも之れを棄却す』と判決を言渡した、その上告棄却理由は左の通り

主文 本件上告は何れもこれを棄却す

理由（大略）被告人武田綱一外五名の辯護人一松定吉の上告趣意談合行爲は詐欺罪の構成要件たる欺罔手段たることなく又相手方はこれに因つて錯誤に陷りたりと謂ふを得ず談合は詐欺罪にあらずとの點に對し『總督府又は所屬官署が工事請負契約を締結せんとし競爭に附する爲め入札を行はんとするときは其の契約擔當者は入札者が互に競爭し各獨自の意見に依り且秘密に可及的低價なる請負金額を申出づべきと期待するものなるを以て各入札者は其の趣旨を了知せるに拘らず競爭に依る請負金額の低價を防止する談合協定をなし該談合協定に基づきて入札しながら之を秘し恰も各獨自の意見に依り入札せるもの〻如く裝ふは契約擔當者に對し其の重要なる期待事項に付き虛僞の事實を眞實なるもの〻如く表示するに外ならず而して契約擔當者は入札に係る各請負金額に付き何等審査決定の權を有せざるので右

虛僞の事實 の表示に因り錯誤に陷るべき可能あり從つて右虛僞の事實の表示は最低請負金額を申出たる入札者を落札人たらしむる手段たる關係に在るものと謂ふべく斯くの如くにして落札人となりたる者は又當該契約者と請負契約を締結することを表示し請負金額の高低に付き決定する所であるが故に其の契約成立するに至るときはこれと各入札者の右欺罔手段との間に因果關係あることは既に當院判例を今更これを變改する理由なく該談合協定をなしたる上に之に基づき入札をなして虛僞の事實を表示し請負金額の高低に付き夫々各契約擔任者を欺罔して錯誤に陷らしめ因て財産上不法の利益を得たるものであり從つて詐欺罪の構成要件を充實するものであるといひ牧野良三辯護士の法律の解釋を誤り罪とならざる協定行爲に對し刑法二百四十六條第二項を適用處斷したるは違法なりと言ふに對し、工事請負の競爭入札に於て請負業者たる各入札者が入札をなすに際し單に營業上客觀的に適正なる

請負價額を 維持する趣旨のみの談合協定をなしこれに基づき入札をなすは其營業に伴ふ自存に必要なる行爲なれば營業權の範圍內に於て許されたる行爲にして公序良俗に反せず刑法第卅五條の認める正當行爲なりと雖も若し談合協定にして苟くも落札者たるべき入札者より他の入札者に對し自己の經濟的不利益を來すべき金品その他人の需要を滿足せしむる利益を授與すべき約定を包含するに於ては從令その談合協定に因り定りたる豫定落札金額が營業上客觀的に適正なる請負價額に相當する場合に於ても落札人となりたる入札者は該利益の喪失に因り當然經濟上不利益なる影響を被り請負契約に基づき請負人として工事を施行するに際し其不利益なる影響を考慮して工事に關する費用を節減するは人情の免れざる所でその結果材料の品質或は從業者其他の者に對する手當等に惡影響を來し延いては有形無形に請負契約の本旨に反する工事を施行すべき危險を存するが故に該約定は結局斯る

危險を釀成 する內容を有するものにして公序良俗に反し從つて斯る約定を包含する談合協定はそれ自體公序良俗に反する事項を目的とするものと謂ふべく警察犯處罰規則第一條第十號末段に『落札人より故なく之を受けたる者』を處罰する趣旨又此理由に外ならず斯る談合協定に基く入札亦公序良俗に反し最早注文者に對抗する手段として正當なる營業權の範圍を逸脫するものにして到底刑法第卅五條の認める行爲の違法性を阻却すべき正當行爲なると謂ふを得ず

看守君の第六感 大泥棒を格闘逮捕 被害百十餘件、一千餘圓 夏向を考へた犯罪

九日午前一時二十分西大門署看守宋聖律が歸宅の途中自宅附近宵闇に差かゝつた際廊下の暗がりに上り發方を振り向き〱屋內を覗き込んでゐる擧動怪しい人影を發見、不審に思ひ近寄つた所、その足音に驚いて逃げ出したのでこれを追跡、格鬪の上取押さへて西大門署に突き出した、この男は觀底洞四五無職張成興(二〇)とて、かねて同署で搜査中の窓口利用の怪盜であることが判明した、彼はこの暑さに開け放しにしてゐる窓口を利用し塵箱などを足場とし細長い棒を使つて屋外から屋內の物品を釣取してゐた巧妙な泥棒で、その被害件數は百十餘件に上り、洋服時計その他棒の先に引掛つた手當り次第のものを入質して酒色に費消してゐた、質札だけでも六十四枚も所持し被害金額は一千數百圓に達してゐる、只今取調べされた夏向の戶締り不用心を利用してこの種泥棒が横行するから一般家庭でも注意肝要だと當局ではいつてる

未踏の地 北極大觀光 勞農觀光局の計畫

【モスコー九日發電】勞農聯邦國際觀光局では本日第二回北極觀光旅行計畫を發表し多大の興味を惹いてゐる、右計畫の內容は碎氷船マリギン號を使用し著名な學者ならびに一般外人希望者をも加へて來る八月一日アレハンゲルスク出港一路フランツセフ・ランドに向ひ約三十日間の豫定でペリー島、ルビンロロツクモルチヤニヤ島等の極地を探險し更にノーワヤゼリヤ島に廻航の豫定で其間人未踏の地を發見に努むるは勿論エスキモー人の生活學術上の研究をなす筈である

羅府の歡迎 日章旗を掲げ 應援歌唄はる

我等が選手 覇權目指す

【ロサンゼルス九日發電】日本選手を迎へた羅府は歡迎氣分横溢し、殊に日本人街は日章旗が掲げられショーウインドウには日本選手團の寫眞が貼り出された、我ら日本選手應援歌が蓄音機にかけられるといふ盛況だ、日本人街は大會前に歡迎攻めにしてコンヂションを惡くしてはいけないといふので、二十四日第一日だけ選手一行を羅府郊外のルナパークに招待して歡迎ピクニツクをやる筈である

羅府に着く 第一夜の夢

【ロサンゼルス九日發電】精粹 蕊のプールで初練習を行つた我オリンピツク水上選手はオリンピツク村に引揚げ荷物整理の後割宮てられたコツテイジに入り九月午後十時監督の指圖通り寢に就いた

◇未だ各國選手が出揃はぬので村は頗る閑靜、夕風は夏とは思へぬ程涼しく窓を明けて寢られない位だ、

◇オリンピツク村は選手に十分休養させるため外部とは全く接觸が斷たれてゐて、入口には警官隊も嚴めしく折角歡迎に來た在留邦人の少女達は入り兼ねて門前に佇んでゐる有樣に選手達は『アメリカの高野山』と綽名を言つてゐる、陸上選手はホワイトポイントのラヂウム溫泉ホテルは選手のため特に日本風呂まで拵へてあつて選手達大喜悅だ

◇此處も矢張り十時に寢に就いたが、この選手達一週間後にはオリンピツク村に引移る豫定である

◇今後の練習は水上選手は午後二時から四時まで、陸上選手は午前十時と午後二時から各々一時間宛行ふ豫定である

平壤○○隊 十三日に凱旋

【平壤特電】間島に出動中の平壤○○第○○聯隊のうち地上勤務員○○名は十三日朝平壤驛着列車で凱旋することになつた

局友會ピアノ演奏會

十五日午後七時半より龍山鐵道養成所講堂に於て鐵道局友會音樂部主催の下に石川義一氏のピアノ獨奏會を開催することになつた

武者修業逆輸入 龍山の中村藤吉氏が米國から弟子をよこす

昨夏アメリカにある同胞第二世に武士道精神を植付ける爲再渡米した龍山の大日本武德會朝鮮武德館長中村藤吉氏はホノルヽに第一歩を印してから桑港よりカリフオルニア一帶に亘り在留邦人の信任する各地で劍道の講習を行ひ一年餘の間に約一千名の講習生を得て大いに我武士道のため氣をはいてゐたが、今回その講習生の中から前途有望な第二世を十五名集めて暑中休暇を利用し我國に劍道武者修業に遣し來る十四日横濱に着くことゝなつた何分アメリカに生れアメリカの文化の中に育つたメリケンジヤツプにわが國傳統の武士道を吹き込まうといふのであるから在米同胞四十萬の精神に及ぼすところ頗る大で今回の武者修業には一般から頗る期待されてゐる

學生機 太刀洗へ 大阪を出發

【大阪電報】九日大阪まで飛來、雨のため機體を休ませてゐた訪滿學生機は十一日天候が回復したので午前九時十一分明大機、同じく十三分早大機が出發し、一路太刀洗に向つた

大田某氏 送局さる

土木談合事件にからみ九日朝本町署員とともに大田から同行された有力者某氏は十一日一件書類とゝもに檢事局に送局された

コソ泥搔拂ひ

本町署管內、安の兩刑事は十日夜孔德里方面から一名の朝鮮人を引致取調べ中、右は住所不定前科五犯の孫[illegible]成(二〇)ことて昨年の刑期を終へ京城刑務所を出所したが、悔ゆることなく各所でコソ泥、カツパラヒをやつてゐた、すでに判明せる分でも被害廿二件金額百五十餘圓で目下取調中

立派な日本製ボート

【ロサンゼルス九日發電】龍田丸に積込まれた競技用ボート二艘から降ろしトラツクでロングビーチの艇庫に輸送したが、折角の貴なにしろ雜器なものなので壞さないやう苦心を重ね無事に据付けた日本製ボートの立派なのに練習中のニユージーランド選手達は驚いてゐた、レースのコースは申分ないが、ゴールの直ぐ先き二十間位に艇庫があるのでラストスパートの後で艇庫に衝突しないやう雙方注意をしなければならぬ

四十餘の英靈 呼べど答へなし 英佛海峽の藻屑と消えた 佛國新銳潛水艦救助絶望

【シエルブール九日發電】去る七日レヴイ岬の沖合で水上演習中沈沒したフランス海軍の新銳潛水艦プロメテー號（一三七九トン）の救助作業は、引つゞき行はれてゐるが、本日潛水夫が艇體を探して遂に沈沒潛水艦々體の下部に達し數回ノツクして見たが、艇內から何らの反響もない事實に鑑み乘組員四十餘名の生命は最早絶望と信ぜらる

失意の早廻り機 再擧を聲明 モスコーに着いた 米飛行家兩氏語る

【モスコー十日發電】おしくも世界早廻り飛行を樺太附近に挫折した米飛行家マターン、グリフイン兩氏は、ボリゾフの不時着地點より十日モスコーに到着、ナショナル・ホテルにはいつたが、兩氏は世界一週飛行の航路に關する充分なる研究を遂げ來年再び世界早廻り飛行を決行すると發表した

新京にも疑似コレラ

【新京十一日發電】大連、營口地方に猖獗せるコレラは遂に新京にも侵入し、十一日午前三時城內で滿洲國人男一名擬似コレラと決定した、當局は蔓延する見込みで、軍部當局では協力して防疫に必死となつてゐる

盜んだ親の金 スラれて無一文

濟州島生れの吳[illegible]田(一七)同村[illegible]澤(一七)の兩名は去る八日實父の貯金三百圓をぬすみ、都にあこがれて濟州島を出奔し、十一日朝京城驛著列車で入城したが市中見物中三百圓をスリ取られ無一文になつて路頭をさまよつてゐる所をかねて手配により本町署員に發見され目下同署で保護中

舊府廳跡 一口だけ落札 殘は近く再入札

三越借地建築豫定地を府有地一號より五號に亘る五筆四百三十七坪分割賣却公入札は十一日午前十時京城府廳に於て行はれたが一號地九十七坪のみ一萬六千五百圓にて坂井[illegible]氏に落札し、他は全部落札なく他日再入札に附する筈であるがその期日は未定である

日本國家社會 婦人同盟結黨式

【東京電報】赤松克麿、小池四郎氏等の夫人等の首唱で日本國家社會婦人同盟が十日結黨式を行つた

自轉車で世界廻 勇敢なる印度の青年 十一日朝本社を訪れる

十一日朝突如印度から一青年が我が京城を訪れて來た、ラム・ナース・ビスワス君、彼が唯一の自轉車に身を乘せて世界を跨にかけて歩いてゐる、もと〱黑い顏だのに陽に焼けて光澤が出る位、如何にも凡ゆる障害を突破して此處までやつて來たと誇らしげな勇姿を見せてゐる、ビスワス君は新嘉坡で裁判所の書記を勤めてゐたが、彼が胸に躍する燃ゆるが如き冒險心にかられて、昨年の七月七日一臺の自轉車を伴侶に世界一週旅行の途に上つた、そしてペナン、バンコツク、サイゴン、ハイフオン、香港、廣東、長沙、北京、奉天、ハルビン、安東等を經て京城までやつて來たもので、これから釜山を經て內地に渡り米國、歐洲、印度を訪れ新嘉坡に歸着する考へだと、『途中邂逅々面白いこともあつたらうが危險も少なくなかつたらうと尋ねたら』『さうだ印度、支那では二百キロ米を何も食はないで突飛ばした、又人家で寢れず野、山谷で足を叩ぎ、晝夜に猛獸を聞くこともあつたし又泥の一杯ある道にあふ時は一番困つた』といつてゐた、奉天では大切な自轉車を盜まれたので途方に暮れてゐたが、そのダンロツプ會社がダンロツプ式の自轉車を寄贈してくれて實に有難かつたと、彼は言葉は、印度語と英語しか分らないので、手眞似、身振りで通り、朝鮮の何處かではお百姓に向つてライスくれといひ腹、口を指したら生まのお米をくれたさうだ、それから朝鮮で得た印象はよくないだらうと尋ねたら、いや、實に美しい國だ、又よく皆親切にしてくれたと感謝してゐた（寫眞は我が社を訪れたビスワス君）

南京の火藥庫 爆發死傷者多數

【南京十日發電】十日午前九時六分南京西壁兵工廠の火藥庫が爆發し、附近の建物を破壞甚しく死傷者多數を出した、尚爆發と共に火災起り附近に延燒した

北支駐屯の交替部隊 現地に到着

【天津十日發電】第一、第七兩師團から派遣された北支駐屯軍交替兵は十日朝太沽上陸、山縣少佐指揮の下に東京部隊は午前九時天津驛着、天津女學校に落付いた、又札幌旭川部隊は山海關、秦皇島守備のため午前九時太沽發午後二時兩守備地に到着した

京城赤十字 救護班解散式

赤十字社朝鮮本部第三救護班解散式は十一日午前八時半總督府政務總監室に擧行、兒玉政務總監、弘岡軍醫部長、武藤醫院長、三宅軍醫正、岩淵赤十字病院長、菊山會計課長等の諸氏出席、牛島副總長德川本社長の勞詞を朗讀後今井田總長より懇切なる慰勞激勵の挨拶あり、吉井班長謝辭を述べた

シネマのお盆興行 各館の陣容

夏枯れに喘ぐ府內興行界にとつて唯一の書入れシーズンたるお盆興行が近づいた、各映畫常設館とも大物をひつさげて興行戰に臨まんとしてゐる

まづ喜樂館ではさき頃日活本社から購入した新和製の發聲機を備へつけてあり、十四日から大河內傳次郎主演のオールトーキー『上海』を上映せんとしてをり一方中央館では、WE式によるトーキーでコロムビア社の優秀作品でこれに對し、大正館ではフアツショ時代にふさはしいパラトーキー『陸軍大行進曲』で競映し、東亞俱樂部では『四谷怪談』をあげることになつた例年ならば各館ともグロ物でお盆シーズンを迎へるのだが今年はすでにさうした物は陳腐になつたと見たか多種多樣な彩りで映畫戰に駒首をすゝめんとしてゐる

ジレット翁 安全剃刀製造王

【ロサンゼルス九日發電】ジレット安全剃刀製造王キング・キャムプ・ジレット翁は九日逝去した、享年七十八

同民夏期大學

同民會では第八回同民夏期大學を八月八日から十二まで五日間京中講堂にて開催することになつたが、今回は特に滿蒙問題について力コブを入れるはずで聽講希望者は府內和泉町同會に照會されたい

菓子とアイスクリーム 大和軒

神戶屋のパン

御・贈・答・用・品・は・三・越
御贈答用品陳列 全店
最も好適な品を選び各賣場にて…陳列中
格安反物賣出し 四階
岐阜提灯賣出し 四階
御中元に● 三越の商品券 贈るも、受くるも 御便利、御重寶
全店 夜間營業 九時半迄
リンネル加工品宣傳賣出し
◆十二日より十六日まで・於五階ギヤラリー◆
帝國製麻會社が、四十年來の經驗を以て製出せる優秀なるリンネル生地を、芥川手藝品製作所にて加工せる卓子掛、クッション、座布團カバー其他朝鮮婦人の器用さを見せた優雅な製品を廉價提供―期間中會場にて趣味深き加工法を實演して供覽
京城・三越

兵庫縣龍野町 播州素麵同業組合 山陽線網干驛前 播州素麵醬油販賣組合

●頭痛にノーシン●
服裝問屋 大谷義商店 大阪市東區淡路町一

二大附録つき 五拾錢 東京牛込 新潮社
新雜誌 日の出 創刊號
安い事日本一 面白い事日本一 爲になる事日本一
◇根氣と元氣はレーベンでつける

育兒用 最高級品
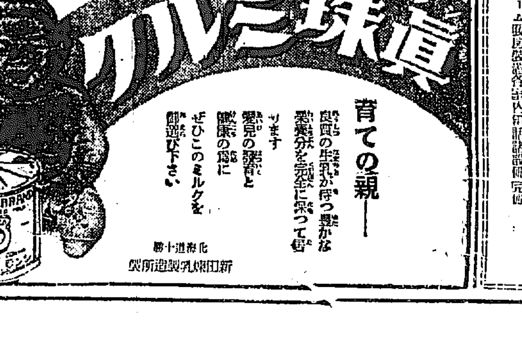

育ての親―
良質の生乳が持つ豐かな榮養分を完全に保つて居ります
嬰兒の發育と健康の爲に
ぜひこのミルクを御選び下さい
北海道十勝 新田煉乳製造所製

南滿洲鐵道株式會社 關東廳 滿洲國 御指定旅館
大連市監部通 いわきホテル 代表電話七一六一番
宿泊料は時勢に鑑み御安く親切に御待遇申上げます 各室內スチーム暖房設置各室內電話設備完備

一般外科・傷害外科 內臟外科・整形外科 完備病室
稻田外科 本町二丁目(明治製菓横入ル)電話本一五四六

營業種目 創業明治 大久保商店 商牌 メダル 徽章 旗

スポーツ
顧られざる二つの競技
朝鮮に好適の氷上競技と卓球とを盛んならしめよ
（上）吉野彦三

『私は』スポーツの專門家では勿論ない。嚴格にいへばスポーツに就いて公言する資格がない人間かも知れない。然し私はスポーツの好きな人間である。だが一人のスポーツ・ファンとして許されるかも知れない。とまあ考へて私が特に留意してゐる二つの競技に就いて私見を述べさして頂く

◇『特に』留意してゐる二つの競技と云ふのは氷上競技と卓球とである。勿論野球にしろ、庭球にしろ、蹴球にしろ注意に値しないと云ふわけでは決してない。然し野球、庭球（但し硬球は少々例外だが）蹴球、陸上競技等は朝鮮でも相當大衆的になつてゐて、今更私等が彼是言ふまでもないほどになつてゐる。然るに氷上競技と卓球の二つは朝鮮で十分發達してよいはづでもあれ、又相當認められてもよいはづなのが、どうも餘りパットしない。それが私が殊に此二つを問題にする所以である

◇『朝鮮』でウキンタースポーツが盛んにならねば嘘だと言ふ理窟は今更ら言ふまでもあるまい漢江へスケートを抱いて出かける人の多いことも周知の事實である然しどうしたものか朝鮮のスポーツ・ファンはまだ十分に氷上競技を理解してゐない憾があるやうだ木谷・石原の兩君は日本が生んだスピード・スケーテングの逸材であることは今度のオリンピックで愈々確になつたはづだ。然し兩君は前年にも歐洲に行つてゐるしその存在は數年前から明らかだつた。ところがこの木谷君も、石原君も、或ひはまた女流スケート界の明星たる奉天の井上孃も京城に來て滑つた時は一向評判にならなかつた、『石原のカーブを見ろ！』とか『木谷君のロングのひき方に氣をつけろ！』等と囁き合つた人々は全く數へるほどしかなかつたではあるまいか。大抵の人は『オヤ速いのがゐるな』ぐらゐですましたのではあるまいか

◇『洋行』から戻つて間もない奉天醫大のアイス・ホッケーチームが、内地のあらゆる强豪チームをやぶつての歸りに京城に立寄つたのは一昨冬のことであつたこの時あひ手になつたのは又た組織されて間もない城大チームだつたが、力量の結果ともかく、善戰して喰ひとめた。當時にあつて奉天醫大のチームを三對零でくひとめたと云ふのは日本中の關係者を一驚させるに足る成績だつたのだ。然るに京城の多くの人々は『なんだ敗けたのか』とあつさりと片づけた。これが早稻田や慶應の野球チームと戰つての成績だつたらまさか顔からけなす人もゐないはづだがと私共はつくづく悲哀を感じたものだつた

でもアイス・ホッケーはまだ好い。京城アイス・ホッケー聯盟も出來てチームの數も段々增して來るし、京城のアイス・ホッケーの戰が内地から逆輸入されても來るし、近いうちには朝鮮の人々の心に喰込むことも出來やう。然しフイガア・スケーテングに到つてはてんでお話にならない。漢江あたりで練習しやうものなら『なんだつて同じ處ばかりグルグル廻つてるんだい』と怒鳴られるのが落ちだらうし、蓄音器を持出してフリー・スケーテングでもやつたらそれこそ氣狂扱ひにされるだらう

全鮮警察官武道大會の榮ある優勝者

寫眞は（上）優勝旗授與式（中）柔道優勝者（下）劍道優勝者

全鮮警官武道大會
きのふ警官講習所で

第十二回全鮮警察官武道大會第二日目の十日は午前十時から光化門通り警官講習所に於て開かれたが來賓席には本府各局部長、警務局係、府内各署長、目下警察署長會議に出席してゐる各道警察部長其他の觀衆多く劍道では黄海道が、柔道では慶北が優勝した成績は左の通り

劍道部
第一回戰

江原 四—七 慶南
李順用 〇—二 徐炳赫
宮之脇 〇—一 馬場（一本勝負）
渡邊 二—〇 早田
西井 一—二 大下
守屋 一—二 杵山

全北—慶南
篠崎 一—〇 松下
淺原 一—二 田島
松枝 〇—一 大久保
菅原 〇—一 井上
長島 〇—二 中島

咸南—平南
太田 一—二 寺田
菅川 〇—二 山本
副島 二—〇 北村
田代 一—二 厚地
市 〇—二 胡

黄海—京畿
田尾 一—〇 野田
吉村 一—二 赤池
江口 二—〇 小林
川野 〇—二 伊巌
荒木 二—一 山端

第二回戰

全南—忠北
竹房 〇—二 砂田
森山 〇—二 井下
藤本 二—一 木築
石川 〇—二 渕部
古川 〇—二 佐々木

慶南—忠南
松下 一—二 藥田
田島 二—一 江頭
大久保 一—二 洪
井上 二—一 閔
中島 〇—二 蔡野

咸北—平南
松岡 一—二 寺田
井上 〇—一 山本
山田 二—〇 北村
永井 二—〇 厚地
原 〇—二 胡

慶北—黄海
徐 〇—二 田尾
馬 〇—二 吉村
早 〇—二 江口
大 〇—二 川野
〇 一—二 荒木

準決勝

平南—忠北
寺田 二—一 砂田
山本 二—〇 丹下
北村 〇—二 木築
厚地 一—二 蒲留
胡 二—〇 佐々木

忠南—黄海
藥田 二—〇 田中
江頭 〇—二 吉村
洪 二—〇 江口
阿部 一—二 川野
部野 一—二 荒木

決勝戰

平南—黄海
寺田 二—〇 田尾
山本 〇—二 吉村
北村 一—二 江口
厚地 一—二 川野
胡 〇—二 荒木

柔道部
第一回戰

忠北（負）—忠南（勝）
野田 引分 四本
金 ×—〇 朴
田中 引分 東
伊藤 ×—〇 蒲田
石橋 引分 永末

平南（負）—慶北（勝）
迎 引分 今泉
李 引分 金
韓 ×—〇 張
新井 ×—〇 寺島
末閔 引分 木村

咸南—全北
田野 〇—× 伊嶷
大偶 ×—〇 古川
姜 引分 眞田
平尾 引分 金
河南 引分 戸村

慶南—京畿
岩原 ×—〇 上米良
姜 ×—〇 李
菅 引分 和田
鄭 〇—× 大岡
河 引分 今

第二回戰

京畿—全南
藤崎 ×—〇 全德
沈起 〇—× 金武
小野 ×—〇 金栗
矢賀部 引分 金田
代表試合 小野 〇—× 金永

江原
濔原 〇—× 金本
李 ×—〇 大柏
太田 ×—〇 米田
魏 引分 木
李 引分 今泉

黄海—北
方 ×—〇 今
孫 ×—〇 金
森 〇—× 寺
鎬 ×—〇 木
石川 引分 李

忠北—慶北
伊藤 ×—〇 米
古川 引分 上
金 ×—〇 李
眞田 〇—× 成
伊 引分 北

金萬 〇—× 和田
戸村 〇—× 大岡
代表試合 金萬 〇—〇 李樹

準決勝

全北—江原
伊藤 引分 李
古州 引分 太田
眞田 ×—〇 鄭熙
金萬 〇—× 東塚
戸村 ×—〇 李鮮

京畿—北
藤崎 〇—× 今泉
沈起 〇—× 金曾
瀧口 ×—〇 張又
小野 ×—〇 寺島
矢賀部 引分 木場
代表試合 小野 ×—〇 寺島

決勝戰

江原—慶北
李熙 ×—〇 金泉
太田 ×—〇 金曾
魏 ×—〇 張又
山田 引分 寺島
李鮮 〇—× 李興

スポーツに依る日滿親善の表はれ
全滿鐵對全京城陸上競技開催に就て
京城陸上競技聯盟幹事　喜田勲

京城陸上競技聯盟の本年度豫定事業も殆ど豫定通りに進行し夏期の事業中殘すは中等學校大會が十七日に行はれることになつてをりましたが、生憎各學校の方が夏休みとか試驗とかで豫定期日に行ふことが出來なくなり、秋に延期せねばなるまいと思つてをります。九州遠征は計畫はしましたが何分今年は成立早々で經費其他の點に於て計畫通りにならず、止むを得ず中止することにしました、此度の全滿鐵との對戰は聯盟としては重視する問題もあるが又滿鐵聯盟も是非京城へ來たいといふ意氣込みで今春から交渉を開始してゐたのですが、最近まで何等決定的にならず先日突然滿鐵聯盟の森脇氏が入城され、聯盟側から鬼和、藤田兩氏と共に直接交渉し昨年度奉天で行つた條件通りに今年も決行する、期日も九月頃が良いとまで大體決定されて大連に歸られてか、正式の通知が來る樣になつて居りますが正式の通知が來ないが新聞に出た樣ですから決定したとみて大丈夫です

又此大會を隔年に開催するに就て大阪毎日新聞社が非常に力を入れられ御後援をして下さる樣になり今迄は何等定期的な催でなかたのを此度から定期にし京城、大連と交互にすることに大體決めたのです

まだ選手の詮衡も行ひませんが近日中詮衡會を開いて選手を決定してすぐと練習にとりかゝる段りです、昨年は全鐵道俱樂部を主體として全京城を組織し、鐵道局當局に京城府當局の御後援のもとに奉天に遠征し、選手諸君の非常な奮鬪努力によつて遂に勝利を得た今迄どんなことにでも滿洲とやつて勝てない朝鮮が遂に陸上競技に於て勝した、これは一面この半島陸上競技界が最近に至つて非常に發展したること、選手諸君の日頃からの研究の賜であつたこと亦府民全體の聲援の至りであつたと思ひます

此大會が今年は京城に開催することになつたこと又定期となつたことは吾等だけの悦びでなく半島競技界又は滿洲競技界に於ても喜ぶ次第で、この植民地の競技界の發達に非常なる強い力を與へて來ること思ひます一方から考へれば滿洲國に對してもこれが導火線となつてスポーツに依つて日滿親善を強ひ極東平和の爲めに有意義あることであると思ふ、今頃は盛んに政府では滿洲國承認問題が議論され居るが吾等スポーツは既に滿洲國スポーツを承認して居るのである

今迄中止となつて居た體育協會の主催になる滿鮮對抗も滿洲國對朝鮮となり大きく考へれば滿洲國對日本と云ふ國際的になつて益々國民をスポーツに依つて親密を計ることになり、全滿鐵軍と云つても全滿洲軍と一寸も違けないので強くはないかと思つて居ります何れ豫想なども出來ますが去年勝つたからと云つて安心は出來ない、ハードルの福井君が内地へ轉勤されたことは滿鐵軍は非常なる痛手と思ひますが然しトラックには往年の猛者永谷君新進の大久保君又此間の萬國選に於てマラソンで八哥十五百米で一着を獲得した濱田君が居る、フイルドには跳躍界の雄柴田君投擲には西、村君等の強者が居るのですから中々強敵です。これに比較して京城軍は田中寬茂君が東京へ歸つて居るし勝股君が入營して居る、金恩培君、權泰夏の二人が萬國大會に出場の爲め遠征されて居るので最中在選は大打擊です、然し矢野君、山根君、崔俊君、五十嵐君、孫君等の強者が居る又フイルドには劉君を初め濱田君山木君浦島君等が居るので思つたよりは負けまいと思ふ點で練習すれば勝點の方が大いに助かる、有馬君にも是非練習して貰ひたいと思つて居ります

今年は昨年に勝つて居るのでどうしても勝たねばなりません。選ばれた選手諸君も自重して大いに努力して頂かねばなりません、皆さんが御後援して下さるのに期待に背く樣なことがあつてはならないと思つて居ります、聯盟の事業としては重大事業でありますから大いに努力せねばなるまいと思ひより勇奮しつゝあるのです。此大會が完全に盛大に意義あらしめると云ふことは聯盟の役員選手諸君の努力に依るのではないかと思ひます十分に努力し府民の御後援をお願ひ致したいと思ひます

全鮮中等武道大會
全國出場豫選

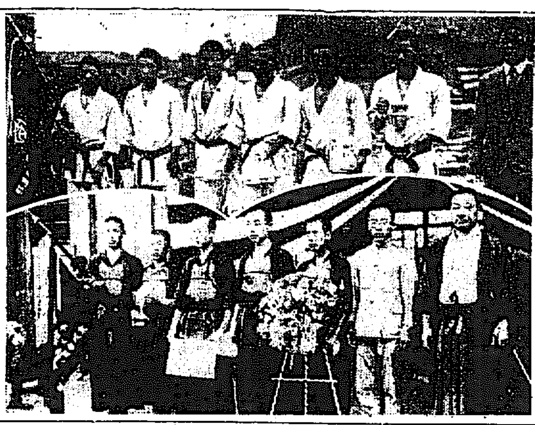

十日午後全鮮中等學校武道大會は愈よ白熱し劍道部は去年の優勝校京中と半島の雄京師共に敢戰大いに努めたが遠來の新中と新興の道商に意氣に火花を散らし終に道商と新中決勝戰に雌雄を決する事となり剛勇の實力伯仲接戰火花を散らしたが終に新興道商の手に榮冠は落ちた、柔道は去年の優勝校平中と京中で準決勝戰に入り兩軍の意氣物凄く京中力鬪大いに努めたが惜しく京中惜くも敗退、京師元中を破り平中對京師の決勝戰に入る兩軍實力相伯仲し壓迫又壓迫息づまる樣な龍攘虎搏の力戰を演じ大將同志引分けとなり双方から代表者を出し、最後の一騎打ちで奮戰したが京師の根よく長田の業をはづし内股にて慎重な一本を制るに乘じ平中おしくも涙を呑む劍道部は道商柔道部は京師が全鮮の霸權を握り明の全國中等學校武道大會に劍道代表として出場するの榮譽を得た。戰績左の通り

午後の戰績
劍道部

準決勝
◎道商—京中
◎新中—大中

優勝戰
道商—新中
○江口—小林
○江口—太田
○佐藤—太田○
○佐藤—今井○
○崔代—今井

柔道之部

準決勝戰（二勝二敗校）
○京師—元中
○堀江—西田
同—塚原
同—野原
○姫野—同
○福山—小平田
崔、白石の不戰二名を殘して勝
京中—平中
竹之熊（分）紺田
加藤（分）伊藤
白濱—長田○
倉倉（分）蔡田○
籾師—同○
平中桑大將を殘して勝

決勝戰　京師—平中
○日石—紺田
同—伊藤○
姫野（分）同
堀江—蔡○
○崔—同
同（分）長田
福山（分）桑
大將同志が引分となつたので双方より代表選手を出し

代表者
○崔—長田
平中の代表選手長田初段が京師代表選手の崔大弘一級と出合つた、長田初段攻勢であつたが大外刈で崔一級に一本をとられた長田選手が起るこの時崔選手倒れた爲、長田選手の腰へ手をかけて起し握手をした。この劇的シーンにに拍手があつた、實にこのあたり全く武士道的精神の發露であつた（寫眞上は柔道優勝者下は同劍道優勝者）

柔、劍、弓の昇段試驗
十一、十二日擧行

九、十兩日に亘り警察官講習所内朝鮮中央武道場に於て全鮮の猛者を集め華々しく開催された全鮮武道大會も盛裡に終了したが、引續き十一、十二兩日柔・劍・弓三道の昇段試驗を擧行する事となつた、同試驗は十一日午後一時、十二日早朝から同道場で行はれ、更に十三日より十九日迄各道派遣教師を集め同道場で研究會を開くと

體育講習會

京城師範教研究會主催學務局後援の朝鮮夏季體育講習會は八月九日から同十八日まで行はれるが講習科目は運動生理學、體育心理學、學校衛生、救急手當法、教練及行進、徒手、器械體操、唱歌及行進遊戲、遊戲、陸上競技、排球、籠球、水上ア式蹴球、卓球、スポーツ・マッサージ等で講師は水島帝大醫學部教授以下全鮮體育界の權威四十八名を網羅したものである

全京城學生卓球軍遠征
十二日内地へ

全京城學生卓球聯盟では十二日夜出發内地に遠征することに決定した、一行は藤井監督外十五名で城大、城大豫科、醫專の選拔チームで京都で先般の齒科醫專チームと合し全關東學生チーム、全關西學生チーム、全大阪醫專チームと試合をする豫定であるそのメンバーは次の通り

▲（城大）庄司、鹿毛、小野、北島、安藤▲（豫科）高橋、曾田、岡部、金、高尾、河野▲（醫專）近藤、市河、花田▲マネーヂャー齋藤▲監督藤井

デ盃歐洲ゾーン
準決勝戰
獨逸勝つ

【ベルリン十日發電】デ盃歐洲ゾーン準決勝戰英吉利對獨逸の試合は二對一の後を承け第三日シングルスを戰つたがオースチン、ペリー兩英選手とも敗れ獨逸は三對二で決勝に勝ち殘り伊太利と對戰することとなつた

フオン・クラム男（獨）五—七、六—二、六—三、六—二　オースチン（英）
ブレン（獨）六—二、六—四、三—六、〇—六、七—五　ペリー（英）

日本敗る
對伊太利戰

【ミラノ十日發電】デ盃歐洲ゾーン準決勝日本對イタリー第三日は日本二勝イタリー一勝の後を受けて緊張裡に開始され先づ佐藤次郎對パルミエリは期待を裏切つて佐藤惜敗し日伊共二勝となり最後の桑原孝男對ステファニに勝敗の決が賭けられたが桑原の力戰及ばず遂に日本は三對二で敗退した

パルミエリ 4—6、4—6、6—1、6—1、6—2　佐藤
ステファニ 6—2、6—2、6—4　桑原

萬　万上
御中元の御贈答には
キッコーマン醬油
マンジョウ味淋
おいしくて けいざい！
宮内省御用達　野田醬油株式會社

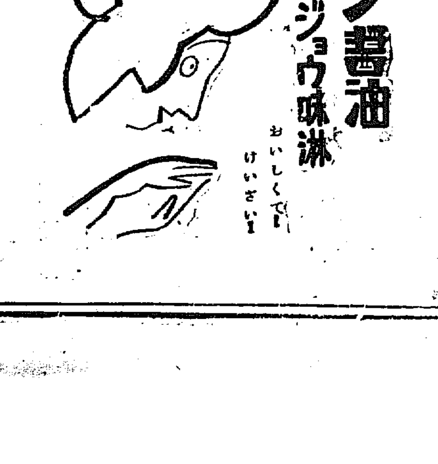

山口銀行　京城支店

便秘に ミレバール
無色無味無臭の小錠子なれば婦人小兒と雖も服用し易く、尿の着色其他の副作用なき安全確實にして安價なる下劑なり。服用後五乃至八時間にして自然の如き爽快なる便通あり。
用量　常習便秘、便秘に由る頭重及逆上。一回 一—三錠　一日 三—五錠分服
二〇錠入 二五錢　五〇錠入 五〇錢　一〇〇錠入 八〇錢　五〇〇錠入 三圓五〇錢（粉末、散劑アリ）
（多數醫家の文獻贈呈）
製造發賣元 大日本製藥株式會社　本店・大阪　支店・東京

御化粧洗顔用
ツバメ石鹸
御答禮に代へて申上げます
今年も御中元には ツバメ石鹸を頂き度う存じます！

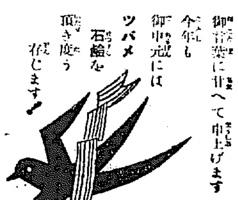

花王石鹸本舗長瀨商會

世界的大發見
蓄膿症 吸入療法
費用は一日僅かに五錢 一日三回三分間宛の簡單な吸入で容易に治る
蓄膿症、肥厚性鼻炎、鼻汁の澤山出る人、鼻の詰る人、物の香の分からぬ人、年中頭痛持ちの人等は速かに來りて此劃期的新療法を試みられよ。ドクトル湊謙治氏が父子二代四十年の苦心で漸く完成せるもので、第一手術によるやうに痛い思ひをする必要なく、又内服藥療法の如く間接療法と異り、新案特許の獨特の吸入器で直接藥液を鼻腔の奥深く送り込み、病源を一擧に征服することが出來るので、難治の鼻病も容易に治癒に導く事が出來るのであります。
詳細説明書進呈　新聞名記入ハガキ申込次第鼻病患者必讀文獻と共に送る
總販賣元 東京市麴町區元園町一ノ五一 明光社

朝鮮土産にツルチエク
内科一般 特ニ 呼吸器、心臟、腎臟、血壓、諸病
佐藤内科
院長 醫學博士 佐藤小五郎
京城府…町二丁目…番地（電話本局一八八四番）

肺臟及脾臟製強力止血劑
「ブジン」トロムボゲン
出血
喀血、吐血、出血の治療法（申込次第呈）
月經過多　月經過多に應用し月經の經過は著しく短縮し出血量大に減ず
拔齒出血　拔齒患者に内服せしめたるに完全に止血し患者に好感を與ふ
内服用錠劑（一〇錠入 七〇）（二〇錠入 一二〇）（五〇錠入 二七〇）（一〇〇錠入 四八〇）
●他に皮下注射用・内服用散劑・内服用粉末あり

T 18　株式會社 藤澤友吉商店　大阪道修町

解散を目睫に控へて 京城延べが更生策

數段構への猛運動を畫策す

先づ實物取引所出願

鮮內の特殊市場に據して過渡期的に米穀の清算取引を容認されてゐたいはゆる延べ市場は本府取引所政策の徹底に伴ひ取引所令に依る會員組織取引所に誕生したが、そのうち京城穀物商組合の延べ市場は同一府域內に內地法に準據した仁取（朝取仁川）の出現を見たためにその選に洩れ、認可された存續期限も餘すところ僅少となつて解散の憂き目に逢はんとしてゐるが、京城穀物商組合並に市場當局では坐して窮境を見るに忍びず解散に伴ひ當然內有稀の失業者を出す社會的影響も重大なるものあり、米の朝鮮における首都京城に何等かの形で米穀取引機關も必要なるとの見地から、對策に々局面打開策に腐心中であつたがいよく積極的に會員組織取引所の出願（銘柄制清算並に實物取引）をなし之の成否を中心に第二次第三次と三段構へ戰法で猛運動を開始する事となり、第一の取引所出願は近く穀物商組合緊急役員會を開いて具體的實行方法について協議する模樣であるが、會員組織の銘柄取引所の設立には現取引所令施行に附帶法規中にも幾多の疑點を存する點であり、一方朝取仁川の銘柄取引具體化の折柄だけに、本府が延べ市場のこの運動に如何樣の態度に出づるかは興味の中心となつてゐる

本府はどう裁く

問題は朝取仁川の銘柄清算認可如何

延べ市場の會員組織取引所設立計畫は、朝鮮取引所令第九條並に十條の實物市場、並に清算市場の二種を認めるとの條項、並に施行規則第十七條の實物と清算二種取引所の設置を許すの二項に基づいて、會員組織の實物取引（銘柄清算を含む）を內容とする實物取引所の出願の目論見であるが、現法規上では朝取仁川の銘柄清算取引に本府が正式の認可を下さない限り設立の望はある模樣である、なほ出願の趣旨としては、大都市京城に米穀取引機關の必要なる點、朝取は本府の趣旨に背く株式組織取引所にしてその存在が過渡期的な點、並に延べ市場解散は社會政策上も面白からざる影響も考慮さるゝ等の諸事情を力說する模樣で、近々中に具體案を作成し組合長井兵三郎氏は本府當局を訪ひ內伺を提出する事となつてゐる

東拓の悩み 資金調達難

結局內債の「政府保證か」

東拓の資金調達計畫はその內容が投資家により外債利拂不利の點のため容易に悲觀され困る困難に直面してゐるが現在としては

一、滿鐵に前例ある如く東拓の米貨債三千五百萬弗を政府に肩代りを求める（政府の在外正貨充實のため東拓米債は借換發行した事例あり）而して增資して該部政府持株とする事

二、東拓內債の政府支拂保證を求むる事（議會の協贊を要す）

三、大藏省の預金部資金の融通を求むる事

の三點にあるが第一は現在の政府財政と見られて居り第三も低利の困難な大藏省に多からず殊に農村救濟問題で資金の要求多き際困難な見込らしいから結局第二の內債發行の支拂保證を政府に求むる事になるだらうと見られてゐるが兎に角東拓への[illegible]

買上方法改正で 產金業者には痛擊

鮮內產金の海外逃亡憂慮さる

日銀が金地金買入を實施して以來大勢に於ては爲替市場は下落一方、金の買上値段は爲替相場に追隨してダンく暴落の一路を辿つて來た、そこで當局に於ても地金の思惑熱が急に上にも煽り立てられてゐるので、今少し當業者をして有利ならしめる必要があるといふので、今回その地金買入方法に改正を加へ『買上相場は大藏省の認むる紐育電信賣買相場に[illegible]よれば殆んど[illegible]との差額の十分の二を加へたるものを標準とす』と云ふことに改正を見たが、それによると例へば右爲替相場二十五弗の時には政府買入値段は約三十弗を基準とし換算して建てられるのであるから地金を買込むものには相當の打擊であることは爭へない。そこで當局はその市場で買値段が政府値段を標準として動くか即ち金塊の需要が減少するか否やかであるが、鮮銀が四月一日買入を開始して以來の實績に照し今回の改正が地金の政府への賣込は著しく減少するものと見られてゐる、殊に鮮內の産金は過去の經驗からすれば民間取扱者の手から直に密輸に行き上海へと密かに逃亡するものでないかと憂慮されてゐる。尤も政府が右規定通りの買入値段の標準を立てるか如何かは鮮銀に通知が到達してゐないから鮮銀は出來ないが、更に角本日の政府の發表が注意の的であると鮮銀當局も云つてゐる

通運人事異動

空券事件の波及

清津に於ける空券事件關係で通運の人事に補充更迭を必要とする結果になり富田朝鮮支部長出張の結果
- 清津支店長　一寸木政藏
- 雄基支店長勤務
- 雄基支店長　合田静

豫備
前社員の補充は元山より二人を清津、清津支店より雄基に二名を派したが以上で事務上の支障は生せぬ事になつた

組銀協定を別々に

金利の各種別協定の聲起る

京城組合銀行の金利協定は現在特殊銀行支店銀行を甲種とし其他の地方銀行、除店銀行を乙種の二種に區別し協定の際には兩者が會合協議しつゝあるが最近これが協定方法に關し乙組銀から今後立場が全然異にする甲乙組銀は各組別ごとに別個協定を爲すべしとの聲起り次回の協定迄には何等かの形式で[illegible]

清津陸運は頗る殷賑

竹島朝運社長談

北鮮各地を視察した竹島朝運社長は十日歸任したが語る

雄基や羅津の土地熱は相當に高いやうであつた、清津は〇〇線の建設で諸材料の陸揚げが多く運送界は賑はつてゐる豆滿江材の搬出は支流の雨量の不足から江水が少からず一方間島の兵匪横行のため伐採の出來ないから今後の出來まわりを懸念されてゐる、次に清津の空券事件は噂を聞いただけであつたが要するに種々の面倒な事で荷主の[illegible]

解決した運賃問題

傭船後の飯野船を鮮航側はどう使ふ

【仁川】仁取の幹部と鮮航同盟首が一ヶ月に余つて大阪で交渉せし豆釜鮮米運賃とそれに關聯する飯野汽船の問題については旣報の如く大阪大穀豐と移入商組合の安協成立に依り飯野汽船は鮮航同盟に傭船する事になつて漸く解決を遂げた事は疑ひなき模樣なるも鮮航同盟が傭船する飯野の所有船の點が未だ不明である從つて鮮航側がこれを如何にするかは注目されてゐるも飯野汽船は最初長項、群山の殿航の際米出の穀物組合と九月一杯の契約となつてゐるのでその期間は長項へ入港せしめ十月以降は殷賑の意向によつて決する事になつてゐるものでないかと想像されてゐる

思惑外れて 硫安過剩

野口朝窒社長談

野口朝窒社長は十日內地より歸城本日左の如く語る

硫安過剩は困つた問題であるが我國の需給狀態から見ると年八十萬噸需要に對し七十五萬噸の供給能力があり五萬噸の不足に對し本年は外安が三十萬噸も流入してゐるから自然需給の均衡を破つてゐる譯である、最近市價が崩れて噸五十圓見當に落込んだのは主として思惑筋の思惑外れに絡んだのと手形決濟難等に困るものである

穀物再檢查撤廢を 總督に陳情

鎭南浦穀組代表が

五穀組代表者道總督に陳情を以て總督宛に

『米穀現品は支那管內、不合格品は鮮內の搬出入を自由とされたき』

旨の陳情書を提出した、而して右に關しては奧地米穀取扱者の利便にも重大關係のあることだから穀物商府當局はその間如何なる處置を取るか斯界一般から大いに注目されてゐる

本年十月一日から實施される穀物檢査制度によれば、未檢査品は支那管內と雖もその出張所管內から搬出する場合は受檢を要するとなつてゐるので、若しそれを嚴密に實行するとすれば開港地商人の從來の商圈が大いに縮少するばかりでなく一般米穀取引の圓滑を缺きはしないかと一部では大いに苦慮されてゐた折柄、十一日附を以て鎭南浦穀物商組合長新井新藏氏、同副組合長李鎭燮氏その他米穀關係

森朝郵社長北行

森朝郵社長は昨夜十一時山口副社長同伴北鮮間島方面視察の目的で京城を出發したが今回の旅行は北鮮滿航路問題を控へて居る關係上朝郵今後の方針決定上にも注意を惹いてゐるが廿二日頃歸城の筈である

貯銀利益金處分案

貯銀では二十五日午前十時から重役會に於て定時株主總會を開催

一、第六期營業報告、貸借對照表財產目錄及損益計算書の件

一、第六期利益金分配案認承の件

一、取締役四名任期滿了につき改選の件

を附議するが利益金處分案左の如し

當期純益金	七萬二千九百七十五圓
前期繰越金	二萬七千三百九十二圓
合計當期利益金	十萬三百六十八圓
處分案	
法定準備金	一萬五千圓
配當平均準備金	五千圓
役員賞與金	六千圓
配當金（年八分）	五萬圓
後期繰越金	二萬四千三百六十八圓

倫敦　鮮銀對外爲替相場（十一日）一志六片十六分ノ一
紐育　二十七弗二分ノ一
上海　九十二兩二分ノ一

株式（十一日）

朝取短期

[illegible]

大株短期

[illegible]

東株短期市場

[illegible]

期米（十一日）

◎朝取仁川

[illegible]

東京期米

[illegible]

大阪期米

[illegible]

大阪期米鞘合

[illegible]

大阪市中棉唱

[illegible]

鮮內各取

[illegible]

市況（十一日）

大阪棉絲、大阪棉花、横濱生絲、大阪砂糖、◎現物相場、鋼米、外國爲替

[illegible]

今日の市場

◁──前日終段と大引比──▷

株式	東新	百三十九圓五	一八安
	大新	五十八圓四	六安
	朝新	十八圓九	一安
期米	東京	二十三圓三二	七安
	大阪	二十三圓六九	二〇安
	仁川	二十四圓七七	三安
商況	綿絲	百三十二圓五	二安
	生絲	四百九十五圓	四高
	砂糖	十一圓〇四	二三安

七月十一日

鮮內春繭取引

十一日殖產局發表

地方名	最高	最低	普通
金川	一・九五	一・九五	一・九五
昌城（乾）	一・三〇	〇・六〇	一・四〇
咸興	一・四〇	一・〇〇	一・二〇
北靑	一・九五	一・二〇	一・三〇
北靑	一・七五	一・五〇	一・五〇

（備考＝種別は全部日）

各種制限定については一部に於て甲、乙金利の開きを徒らに多くするの虞であるとの理由の下に反對論もあるがこれ等の懸念は乙銀と密接な關係のある鮮銀で充分統制がとれるものと組銀側では見てゐる

京城通關貿易

六月中對外國輸出入通關貿易額及前年との比較は左のごとし（單位圓△印減）

	七年六月	六年六月	增減
輸出價額	三六八、八六九	一〇、七三〇	三八、一三九
輸入價額	三七〇、九〇五	一〇九、三三三	一〇九、九三二
計	三八九、六五四	一二〇、六〇三	一五九、一〇一

預金貸出

	預金	貸出
甲種	五、六三二	五、八一九
乙種	一、九八七	三、四六九

（七年六月末現在）（單位萬圓）

を以て具體化することになつてゐるが乙銀側が種別協定を提唱するに至つたのは現在の甲乙兩種銀行の預金貸出狀況をみるに

で乙種の預金は貸出の六割に過ぎないのに比し甲銀の預金は貸出の九割三分で其の間の差は三割三分となり金利改定の場合には常に利害相反するためである

上半期の 對內地貿易

入超二百五十萬

六月中の朝鮮對內地貿易の概數額は移出一千六百三十三萬三千圓、移入一千八百八十二萬六千圓で依然入超で其額二百四十九萬四千圓を示してゐる前年同期に比し移出九十四萬八千圓の增、移入五十一萬三千圓の減少を來してゐる

土地改良決算

今期も無配

朝鮮土地改良會社は一兩日中に重役會を開き決算の査定をなし廿七日同社に株主總會を開くが當期にくり越された工事監督收入その他相當にあり前期五萬四千圓の欠字に反し利益金を出したが配當は次期を望んばかつて無配とするらしい同取締役の改選は大體重任であるが監査役中野太三郎氏は田淵勳氏と代るもの〻やうである

土改會社惱む

人件費增大で

朝鮮土地改良會社は現在に於ける事業關係と今後の推移狀態から見て社員の數が多いため人件費に惱んでゐるが最近東拓より契約によ り入社した社員十名は休職待命として俸給の半分を支給し四、五名は他に就職せしめたが昭和水利の着手如何で相當人件費の整理を要しやう

爲替市場强調

【東京十一日發電】今日の爲替市場は氣配護らか强く一般に對米二十七弗八分の一、對英一志六片四分の一賣りに對し買手は對米二十七弗二分の一、對英一志六片二分の一を唱へたが圓內少なく市場頗る閑散である

株式

基調逆轉の風情に 戾賣人氣旺盛

軟風競ふが儘の新東

前場 印度關稅問題の具體化米國戰債讓步ありざればその渡米は困難の狀態で此處にも行詰へる模樣を見る狀態に押込まれる機先から休日前引況低落崩れの機先を制し材料依然不變らず作ら商情の動き寄り買方の手仕舞物往れて氣動重く東新は百四十一圓八の前日引値から四十圓台に順落して、引際の寄付から大林松山筋の賣りに四十圓台に順落し、引際心の賣り合ひを連續して、このまゝ止め、大新は歩みに五十九圓三十錢、拓新七圓六を夫々つけたが爾後の利喰物に稍小縮めて一圓二と取新銘其他は不申に前場を終つた

後場 前場股地の依然しからゐを眺めて戾り買人氣旺盛の機先、後場は股地の鞘寄付き、こゝで東新百四十圓五と寄付き、この惡中心の不勢存動を重ねるものと見られてゐた

株界片語

好轉を豫想された貿易の出步も遲々たる收支振りと印度關稅改正に休日前は、マバラ傾派の狼狽投げを呼び撥くも五圓方の落込を見たが休日前筋の支持材料たるに低金利一本地味な上に掲げゝ加へて當面は見入れもせずに突入賣りの有樣、禍の種は今後の軟派の手で聯かれてゐる

だがこの下げて硬派の因果は道理されて來た、硬派は勢に乘じて利減し低金利時代だけに效果絶大、此處暫くふが儘と云つた局面

◇

十分の一に切下げはしたもの米國戰債讓步あらざればその渡米は困難の狀態で此處にも行詰へるもり、期待の貿易收改も捗らず、當面の鐵の雖は勿論ならず、其處へ印度關稅增徵の難題が出て來た。かく當面の株は正しく軟材料銘柄の有様となり、金融相場の商值に貿付いたマバラ狼狽を生じて投げ、勢に乘じた賣方は敢然として賣り一途に出てゐる。何分買方を支持する材料は低金利一本に限られ、而も金融材料の特質として購入熱に作用する力は極めて微弱である。斯る振合より見て株式は人氣の戾り賣化に陷迫されて目先だけは働いてこの惡の不勢を連繫するのではないか

人氣戾り賣化

國際經濟問題を繞つて、政界の雲行には拓相失言問題に面白からざる空氣が釀されて一沫の危惧を與へ、外交狀勢はなほも暗澹相步すの有樣である。其處へ待望のローザンヌ會議はヤング案を改訂禁歇しつゝ

◇

『鳴くまで待たう時局』と云つた家康式戰法で金融界の動きを注視しつゝ依然押目買ひ戰法を續くべきところか。山あり川あるを考慮してゐる

印度關稅懸念

膨張策の前提をなす、政府の低金利策は世界的の低金利趨勢と軌を一にして來り、これに加ふるに通貨增發が豫想され、之等はまづ公債高を呼び、進株の衛還高となつて表れ、株が力株の騰貴を來たし、東新をして遂に問題の百五十圓を拔かしめる基調に動搖の色あらはれたまゝ、買手張觀は勢ひ硬派を演劇的になしめてゐた折柄、依然として財界爲替關稅は具體化を傳へ、時局は紡績の一角を包んで見る、不安人氣を煽り下げとなつて來た。印度は方の棒下げとなつて來た。印度は在、正しく我が綿業の死活問題を握る大市場である。我が國の綿業は對支貿易往昔の如きを望み得ぬ現在、英綿業の窮境、印度紡績の改正、英國が貿易から考へて見るときその實現は時日の問題とさへ考へら

株式現物專門
京城明治町二丁目
大原現物店
電話本局二四七〇

期米

徐々買氣動く

京城筋の押目狙ひに 目先下げ一巡商勢

前場 今朝は股地の手堅き商狀と天候の恢復に賣方の利喰ひ急ぎを呼び當限二十四圓丁度中二十四六十五錢先一圓メ八錢と小高く寄付きしも二節は戾り待ちの賣物に八十五錢と即かれ京城筋の買物丸船丸や金太等より好く注かれ三節は九十二錢と引返し此等半頭き商狀を機還したる機先股地が漸く氣配直り硬くもすると見るに至つたので引際

後場 前場各地陽々に不透明作ら押目買ひから上向き後の機先、後場は股地の穩健を繞めて當限十二錢で寄付き不申中二十四圓八十五、先二十一圓二と四高に始まり二回には更に十四錢と締めこの後小反り足を辿るものと見られてゐた

一圓メ四錢から八錢と更に引返し

は一時買物を喚起して

米界展望

相場の地合は依然消しくないも共益は一寸下げゴシレの道である

◇

れる。從つてこの問題が難しき限り勢ひ株界としても當面は不安人氣の中に低迷し、東新も急速の反騰は望み難く、百四十圓揃みの浮動往來を重ねるより由ない所と解される、而も萬一買現ともなれば往一段の下押しは免れないであらうが、深押したところは當然押目買ひに出すべきであらう

政局案じ崩れ

【東京十一日發電】 買局に對する先思と政局案じで週末の新東崩落より市場は拂拓賣分に崩き政府株悉を嫌氣されて休日明け市場は諸株一齊安となり第一立會は東株三圓九十錢新一圓六十錢安く、鐘紡三圓二十錢嘲落し砂糖株は比較的に堅り日糖九十錢安、台拓、明糖三十錢高が立會は鐘紡や下支へたが東株二十錢安に次ぎ新高は一圓安に引けた

取組高

十一日前場までにおける當地主要株のうち百枚以上の建玉内容は左の如し

銘柄	賣方	買方
朝新	白井三三〇	洪般二一〇
京證	一六〇	松山一三〇
	吉野一一〇	
○立山一五〇	白栄一二〇	▲買方
京證	一〇九〇	松山一二〇
	吉野三二〇	
○立山四九〇	白栄一二〇	
殖新	▲買方德榮一四〇	
拓新	賣方德榮一五〇	松山四〇〇
吉野一八〇	▲買方德榮一一〇	山口一八〇
京證四三〇	成清二九〇	
松山三九〇	吉野一七〇	立山八二〇
東新	賣方大林一〇〇	洪般三三〇
德榮四七〇	京證九九〇	松山三八〇
田中一九〇	立山二〇〇	▲買方
大林一一〇	白井三五〇	洪般三一
○山口一〇〇	成清二一〇	吉野二
一〇〇田中一〇〇	立山八七〇	
大新	賣方京證一二〇	▲買方吉野一一〇
安新	買方吉野一二〇	
一五〇		

上鞘買ひ禍根

上半期に於ける相場の經路と强弱の勝負を回顧して見ると强氣は金利禁と商還供給不足又は政友內閣の積極政策等材料的に大いに惠まれて來たが其實相場には失敗に終り弱氣の方が却つて成功した事になつて居るこれが原因は無論不作の深刻にも依るが一面には強氣が餘りに關ふした材料に捕はれ連月大上鞘を買進み自から失敗を招いたものと云ふてよい現に米か俵に入つて八ヶ月を經過した今日何所の集散市場も買方が定期の受米に悩まされて居る事はその間の因果關係

殊に本年の如く商人に思惑米が多くて未練がましく買惜んで居る銘柄には吉田ほめの利用が酷いものであるから米持けは油斷のならない事が痛感されてゐる

◇

整めのある事は買方も惡留しておる必要があらう

持米筋の焦慮

今後の米界は賣方無物ゆずりの利く時代として今や東京大阪の兩市場で買持つて居る鳴越や新取一派の筋向押目は透さず賣進み賣方に渡米を强要するせは買方は痺れ上げを餘儀なくする問題が起りぬとも限らない然し兎に角下の正米市價から見ると何所も意外に賣高を示して末だ鮮內に於ける商人の思惑米や大地主の賣惜米等を合算すると新穀迄に旨く消化されるかを氣遣ひ、鮮迄にの正米市價を踏鑑に物語つて居るものであると同時に强氣が上鞘を買進む理由はまだ無理が殘つて居るわけであるからこれが調整されて先物が下鞘となるまでは本當に直れないと觀測する向もある

豐作氣分か

十日の午前六時から十一日午前六時迄全鮮に降つた雨量は新義州の四十五十四ミリを筆頭に平壤の四十六ミリ元山五十四ミリ仁川十三ミリ京城十九ミリ城津二十三ミリ江陵十四ミリ中江鎭二十三ミリ雄基二十三ミリ全州一ミリ木浦二ミリ等で七月一日からの雨量數に依ると慶南地方が一番少なく其他は殆に洗へ向きの意雨であると同時に仁川觀測所の天候豫報に依ると前日山東省方面にあつた低氣壓が朝鮮半島にふつ突つて分裂し停滯しの狀態であるから來た斯ふした降雨が續くだらうと云ふ事であるして見ると朝鮮稻作は多少遲れた箇所はあつても成績は良好の方であるから今後の照込み一つでは豐作を論議されるものと見られてゐる

在米消化難か

去る九日現在の仁川在米數は合格米が二十六萬五千九百九俵で前週より僅か一萬三千六百余俵しか減じてない、これは內地不引合ちに玄米の移出が振はず且白米の原料として消化される位に過ぎない結果である從つて此の調子が長く續くと在米は消化難に陷る虞があるのみか群山大邱釜山方面でも末だ仁川以上の在米を有する上に奧地の商人や大地主等の持米が意外に豐富であり又忠南から京畿道一帶にかけても末だ大地主や商人の持米は可なり多くて新穀の出來秋までに之が悉く內地へ移出得すか頗る疑問されて居る狀態である

○桑野健治商店
仁川府海岸町三丁目
朝鮮取引所米穀部取引員
電話長三九番六三九番

堂島前場情報

【大阪十一日發電】正米筋株式筋和糸筋北國筋　郡筋の軟氣賣り地開設のげに對し鋼取粉筋師久及び正田は利喰ひしてゐた

京城延べ

押目買ひに 小締る

前場 一雨一晴の好順雨と株式の瓦落に低然弱れ足を見せた折柄、朝來に現出續いて氣迷ひ勝ち[illegible]

正米

京城 一等精白米二十六圓米二十圓三十錢丸キ合格玄米二等十九圓九十錢四等十九圓六十錢今摺玄米十九圓五十錢下二十八圓五十錢丸上玄米二十七錢九中五錢七下五錢五

大豆 龍川十一圓長湍一〇、五〇鎭川一〇、五〇館原一〇、五〇

仁川 丸キ丸チ石拔二等十九圓九十錢角チ三等二十四圓四等十九圓十錢一等白米丸仁印八圓五十錢で何れも內地不買れと好順氣に買方の見送りで二三十錢安である

大豆 龍山十一圓長湍十九圓三十錢と何れも內地向行きは不良に不勢の商狀である

釜山 休日明けの市場は內地盛に小糖米筋の手當あつて一千二百七十六俵の取引あり移出筋は京阪よりの入電揃り事々穩り出し、前內の順氣は市外無く事々持筋の心好に變化ありと云ひ四等二十四圓五十錢無格十九圓七十錢落外十八圓八十錢見當と二十錢安を唱へた

群山 鮮內の期氣と內地も一部を除いて順調な植付に進捗を人氣一段と軟化し早くも無配三十錢方即かれ內地も棄綿米の出廻りに思つた程の人氣無く軟勝にて丸七等二十四圓三十錢四等十九圓九十錢見當を唱へた

大邱 天候は依然不定にて出廻り纖なく內地期米軟落に鮮內の買ガホメに人氣弱含みにて入庫物の弗々賣物ありて氣配十錢方下押し休日明けとて小口精白の手當あり殻見三等二十四圓四十錢四等二十圓丁度見當を唱へた

期米 後場

前場仁川の小軟りに追隨し押目買筋の折柄、後場は一回八末廿四圓八十六錢と仁川高をう聞けて上進し手堅き商情を重ねて引けた如く大引

寄付 一回八末二〇八〇……七九▲二回八末二〇六五……六九▲三回二〇七五……七五▲三回二〇七五……▲四回八末二〇七八……七〇▲五回八末二〇七三……七五▲六回八中二〇七五八末二〇八五……八

出來高 三萬六千六百石

鑑定 七中一九〇七末二〇四〇八中二〇七〇八末二〇八〇

と東西區々に一回八末二十四圓八〇と二安に始り、アト更に下げ渡りと見る穀物往れて七十九から六十五と崩したが、この邊向々押目的買物も出で四回には七十八錢と反撥し、六回には更に七十八錢と一錢もつけ、小締り足に六回八中二十四圓六五、八末二十四圓八四と前場をとめた

在米は積まれて居る狀態である又內地に於いても東京大阪には在米が豐富であるのに此處相場は乾燥高をし持米筋が新規に盛んくべく待ちうけて居る事等から推ずと賣方は大勢に逆行して居る嫌があるだけにこれが成功は疑問とせられるのみならず內地共植付は順調で十入天前の氣配は豐作氣分が漂ふ觀測する人々もある

京染なれば京屋

呪血圖繪（22）

川畑直悅 作　北富三郎 畫

岡島惣平（四）

『やア、何だお玉か』

『にゝ』

りと開けて土間に現れたのは、びんぷく髷にして屋敷勤めの侍女らしい初心な愛嬌顔の若い女である。

女は輕く頷くと、我が家のやうに、すぐ上へあがつた。そして四邊に取散された棕櫚を見ると、一寸眉をひそめながら。

『また、旦那は、徹夜でお稽みなされてゐましたの』

『悉穩。はツはツは。徹夜といふわけではないが、宵に猿田殿の邸へ呼ばれて四つ過ぎに戾つてくるとそも好つてゐるあの稀覯書所用で待ち受けてゐたものじやから話しながらやつてゐるうちにとうく今迄……むう。稱か、つい今の先、歸つたばかり。だがわしもわしだが、そもそも又今頃どうして……何か急用でも出來たのか』

——どうも不可ん——

柄の足音が露路の外に消えてから、丁字の立つた行燈の灯影を、むつとみつめながら惣平は呟いた。

——惡い！どうも猿田公の腹がみいやうだ。矢崎殿を始め心ある人達が、必死の鉾を讓してゐるが猿田公一味の黑幕が、あゝした奸惡な手段をとつてゐる限りどうも危い。あの比類な、美男猿田公も住人薄命の理に洩れず末路寂々の悲ましさを見せられるか……

惜い！實に惜い。……殺風景な當節風顔のある典雅なあゝした猿田公子の一人くらゐは、萬綠中の紅一點として、殘しておきたいものだが、ひとつ今のやうな手緩いことをして居ずに、俺も猿田公のために最後の別れを出して見ようか……いや待て、俺は猿田を始め黑幕連の

京城名物栗饅頭 江

陰險な策には憎みをもつてゐるが猿田公その人に對しては何の恐みもない。いや、恐みがない所でなく、我から求めたわけでないにせよ、今からして、散々たる口糊をでも食んでゐる限り一飯君恩の義ある筈だ。その點から言へば、因緣淺からぬ矢崎の心情を汲んでとは云へ現在にしてすら、旣にその一飯君恩を仇でかへしてゐる罪だ。尤も世の道義とか恩誼とかに縛られず、その時その場の心の赴くまゝに行動するのが、もとく俺の看からといふのが、もとく俺の看ひでもあるのだから、責められるわけでもないが、たゞこれ以上恩を人にならうといふ心は未だ毛頭もない。……とすると義理は義理として、このまゝ傍觀してゐるかな。

惣平の頭にぐるくと渦巻いた想ひが、やつとこゝに落着いた時、こつくと、露路の泥濘板を、誰か下駄の音がしたかと思ふと、それが、彼の戶口で止つた。

『誰じやな。……』

と、しまりのない、表戶をがら

代表的なら漬は
殖産なら漬
永樂町市場
本舖田中漬物店

たが、女はそれに答へずに、少時惣平の顏をみつめてゐたが、聽いて、

『今夜、猿田様のお邸へお呼ばれなされたのは貴郞お一人ではなくあの姬島といふ方と、御一緒でござんしたらう』

『如何にも姬島と二人じやが、それがどうかしたのか』

『貴郞に姬島様と何處でお別れなされました』

『別れた所……別れたのは、屋敷町の突當りの辻……姬島何とかいふあの邸の前でじや、田所日であらうか姬島が中陰の邸へ訪ねてゆくと云ひだしたものじやから……それにしても、そちはまた何故に、妙なことを訊くのけな』

有効確實にして卓效を博せる
マラリア特效丸
京城府元町一丁目八十八
各地にあり
Ⓗ林藥房

『いか。第一、わしと姬島とが、猿田殿の邸へ呼ばれたことをどうして知つたのじやな』と、惣平は不審顏に女の面を見た。

菓 [illegible]

京城日報
朝刊
本紙朝夕共十二頁

何だ？戦争とは

世界怪奇実話集 第三篇

牧逸馬著

待望一年、世界最大の實話集第三篇遂に現る。文明の寝室を脅す野蠻の悪夢、世紀を陰る死の翼！事實は怪奇であり現實こそは荒唐である。狂ひも狂つた人生の是は又何たる淫蕩妖麗な魅惑のアルバム！

四六判特製五〇〇頁　定價一圓五十錢　送料十四錢

東京驛前丸ビル五階・振替口座東京三四四番
中央公論社發行

この内容の魅力！
アリゾナの女虎
沈默の水平線
八つ切られ三助
チヤン博士の罪
戦争とは何だ
聖エリザベスの嫉妬
街を陰る死靈
白日の幽
口繪 世界怪奇寫眞集

沙丘に、緑蔭に、星夜に、車窓に、文句なしに面白い銷夏の絶好讀物！

人獣の窖　悪の画廊

荒れ狂ふ破壊の發作と殺人の狂亂と、人智を傾け盡した流血の暴風雨と、軋み合ふ愴悪、吶號、硝煙、發火する祖國愛――戦争、戦争とは何だ！今や戦場の怪奇と幻耀と腐臭と淫虐とは牧逸馬の妖筆によつて「悪の畫廊」の特別室に出陳されたのだ！血に塗れた人獣の窖に蠢くアリゾナの女虎は諸君の夏に氷風のやうな戦慄の涼味を贈るであらう！

濕布にエキホス

EXIHOS

肺炎・肋膜炎
胸痛・神經痛

液狀濕布の如き屡々交換する要なく從つて病者の安靜を害せず又看護者の手數を省く

包裝　一〇〇瓦入　二五〇瓦入　五〇〇瓦入　一キロ入
（全國藥店にあり）

發賣元　製 武田長兵衛商店　製 塩野義商店
製造元　二巴合名會社　大阪市東區道修町

催眠鎮静剤 アダリン

最も確效ある，信頼すべき，
最も危険のない，安全な
催眠鎮静剤
として世界中の醫大家から確認されて居る。

獨逸バイエル製

30錠（0.1）1.26
10〃（〃）0.55

各地藥店に販賣　説明書進呈

バイエル・マイステルルチウス藥品合名會社
神戸局郵便私書函一〇七

AD 185

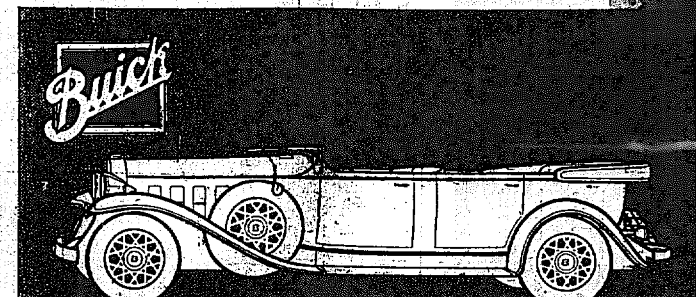

新ビウイク八氣筩車

「より良き自動車の製造さるる時はビウイク必ず之を造る」燦然たるこのスローガンの下に、年一年と改良を加へられたビウイクは、1932年に於いてウイザード制禦装置とライド・レギユレーターの革命的な新装置をも有することゝなり、茲に高級車中の精華として自他共に許す偉容を備ふるに至りました。

新ビウイクは多數下記に陳列中、是非御高覧の榮を賜ります

朝鮮一手販賣店
京城自動車株式會社
京城府長谷川町

日本ゼネラル・モーターズ株式會社

安田銀行 京城支店

商業登記公告　南原支廳
[illegible]

法人登記公告　舒川出張所
[illegible]

商業登記公告　裡里出張所
[illegible]

法人登記公告　高敞出張所
[illegible]

法人登記公告　利川出張所
[illegible]

商業登記公告　全州地方法院
[illegible]

商業登記公告　群山支廳
[illegible]

商業及法人登記公告　鎭南浦支廳
[illegible]

中元暑中の御贈答に

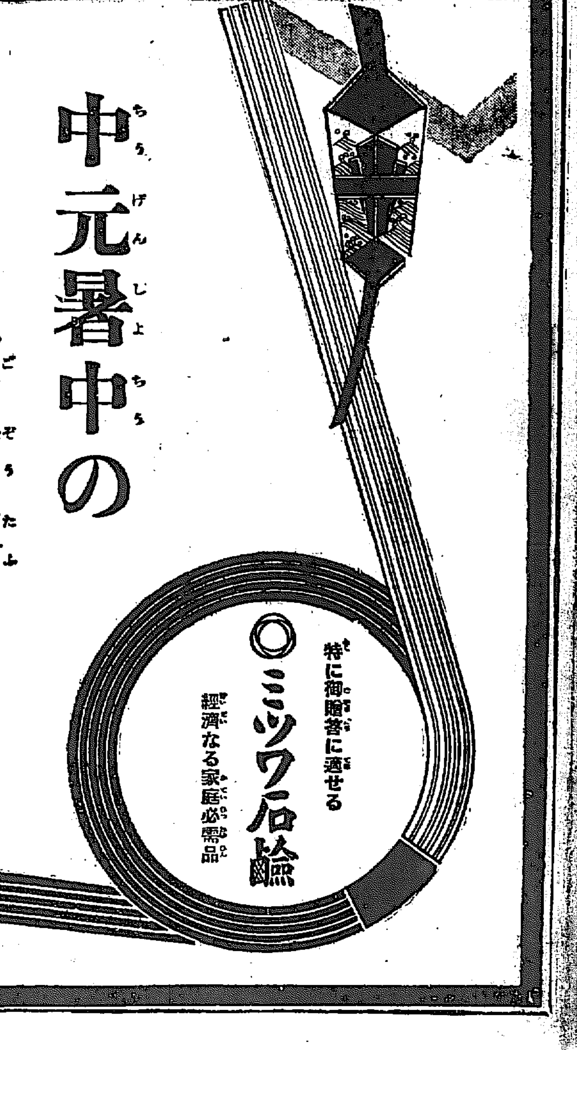

◎ミツワ石鹸

顔面と　肌膚と　毛髪の

何れの御家庭でも重寶なるものとして悦ばれ
品質は頗る優秀で長く置けば置く程良くなり
中途に溶け崩れぬ經濟第一の徳用なる必需品

御贈答季節には毎度、御用命を賜り忝く御厚禮申上ます。當年もまた中元暑中の御進物用として不相變御註文の程を偏へに希ひ上げます。

最も家庭向の御進物
◎ミツワ石鹸

◎ミツワ石鹸徳用大形は、三箇函入、半打函入、一打函入の三種がございます。從つて、御贈答用としては三箇函入包・半打函入包・一打函入包の各種が有ります。

◎ミツワ石鹸は、何處の取次店でも特に勉強して販賣して居りますが、萬一御近所で買切等の節は、本舗へお電話なりお葉書なりで御一報を願ひます。

ミツワ石鹸　ミツワ白粉　發賣元 ◎丸見屋商店
東京・兩國（日本橋區米澤町）
電話浪花（67）代表 一〇〇〇・四〇〇〇 [illegible]
振替東京 七一〇番・電略 ○ミヤ

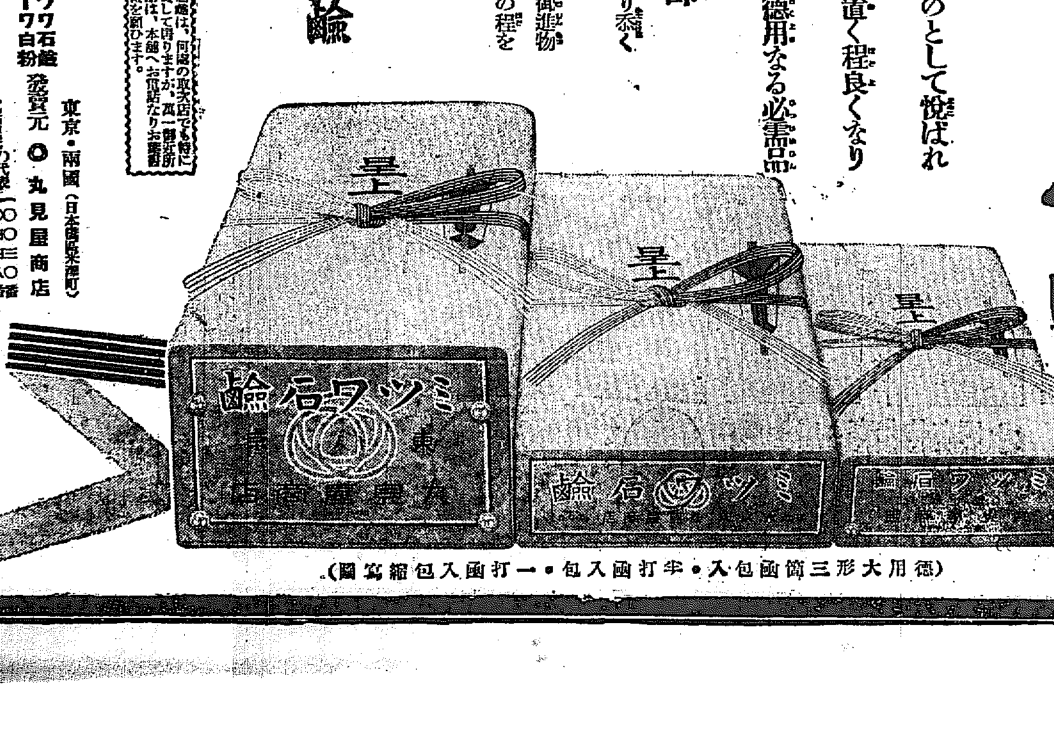

（徳用大形三箇函包入・半打函入包・一打函入包縮寫圖）

特に御贈答に適せる
◎ミツワ石鹸
經濟なる家庭必需品

6.33

滿洲國の大動脈 財政の確立を期す

稅務監督署並に 稅捐局官制々定

熙財政總長の布告

【新京十一日發電】滿洲國政府は稅務監督署並に稅捐局官制を制定公布すると共に財政部總長の名を以て滿洲國の財政確立に關する左の如き布告を發した

財政は國家の命脈なり、財政の調理宜しきを得れば卽ち國興りこれに反すれば卽ち國滅ぶ、故に先進諸國に於ても諸般の行政事務中特に財政を重要視し、中央にその主務機關を設けて國庫を整理せしむ、卽ち諸收入を擧げて之を國庫に收納し、これが治安の維持、敎育の振興、產業の獎勵、其他一切の文化施設の經費に充つ、斯くの如く人民の納付せる租稅の消耗なく、其の全部が國庫に收納せられて政費の財源となり遂に於て野に政府呪咀の怨聲なく、專ら國庫豐饒の德なし、此を以て國庫興り、民榮え、文化次第に向上し、上下等しく太平を謳歌するの理想鄉を顯出するに至るなり

滿洲國成立以前に在りては制度上中央に財政部あり、其の直屬機關として地方に財政廳稅捐局其他の收納機關ありて、財政機關の組織稍整頓し居たるが如きも、其の運用宜しきを得ず、又地方に獨立したるものあり、國家重要の機能を無視し、地方財政機關を私して私利私慾を圖り所收の租稅はこれを國庫に歸せしめず、以て財政の紊亂を釀し人民をして負擔の苦しみを嘗めしむる等、その弊害少からざる所なく、制度は遂に有名無實なりき、本政府此に鑑みる所あり、建國成るや銳意財政機關の整備に努めたる結果、茲に成案を得たるを以て財政部所管稅務監督署官制其他必要の法規を公布したり

其の規定する所從來の財政廳はこれを廢して新に奉天、吉林、黑龍江、龍江及び熱河の五個所に稅務監督署を設置し其所屬稅捐局其他の稅捐徵收機關を總轄せしめて國庫の適正を計り、又徵收官署の不法不當處分に關する人民の訴願を審理せしめ以て人民負擔の公正を期せむとするにあり

之れ官制其の他關係法令の公布を見たる所以にして、右各徵收機關に夫々命令知悉せしむるの外、茲に一般に布告す、官民一體夫れ之を遵奉すべし

右布告す

滿鐵總裁問題 拓相延期に同意

四頭政治の統制後 白紙に戻り詮衡か

【東京電話】難航した滿鐵後任總裁問題を圓滿解決すべく、齋藤首相の命を受けた柴田內閣書記官長は十一日午後拓相と會見し現在諸種の事情により、拓相の推薦案を一應撤回され、今後滿洲四頭政治統一と同時に滿鐵職制の改正を決定するまで後任總裁詮衡を留保して、この紛糾せる事態を圓滿に解決したいと懇談につき熟議の結果拓相もこれを諒として讓步することゝなつたので、十一日柴田翰長は齋藤首相の歸京を待ち右事情を報告したなほ十一日午後荒木陸相は永井拓相と會見、陸相より柳原氏の總裁就任に對する軍部の意向を傳へることゝなつたが、この結果拓相も滿鐵總裁の速急解決は至難なる事情あるに鑑み、暫く本問題の解決を延期するに同意するものと見られ、滿鐵職制改革、四頭政治統一案實現を俟ち、首相は全然白紙に立ち還つて詮衡することゝならう

陸軍側の 回答を待つ

既定方針は變らぬと 拓相總理を訪問

【東京電話】永井拓相は十一日午後四時半首相官邸に齋藤首相を訪ひ滿鐵總裁問題に關し 陸軍側では今夜眞崎參謀次長の歸京を俟ち、其の意見を徵した上態度を決するから一兩日回答が遲れるとのことである、自分としては柳原氏を推す既定方針に變りはないが、今更急に決めねばならぬと言ふ譯でもないから、兎も角陸相の回答を待つことゝしたい

旨を述べ諒解を求めた、尙永井拓相は十一日荒木陸相との會見豫定を變更し明十二日閣議前に荒木陸相と會見陸軍側の意嚮を聽取することゝなつた

兩次官懇談

【東京電話】堀拓務次官は永井拓相の旨を承け十一日午前十一時小磯陸軍次官を訪問、滿鐵總裁問題に關し懇談四十分にして辭去した

調査團、陸相と會見 陸相重大決意を表明す

總裁決定は速かに 郵貯利下げは十月頃

高橋藏相語る

【東京電話】久しく病を押して靜養中であつた高橋藏相は十一日登廳したが元氣で左の如く語る

滿鐵總裁後任問題については四頭政治統制確立後まで總裁を置かないといふ譯には行くまい、適任者があれば一日でも速かに任命すべきだとおもふ、郵便貯金の利下げは多分十月から實施を見ることゝならう、けふ土方日銀總裁から種々金融市情を聽取したが二回の利下げによつてぼつ〳〵銀行社債を引受けるやうになり、金融界に漸次に好結果を齎らしつゝある、東拓總裁からも政府に外債利子補給方を懇請して來てゐるが財政の振合もあるので何もきまつてゐない

日銀創立記念 配當內認可

【東京電話】豫て日銀より大藏省に認可申請中であつた日銀創立五十年記念配當は十一日內認可があつた、配當率は年六步で上半期は三步であると

臨時議會の 報告書可決

政友代議士會で

【東京電話】政友會は十一日午後一時幹部會を開き、續いて午後二時より在京代議士會を開催、臨時議會報告書を可決した、結論要旨左の如し

五、一五事變に依り政變既に起り齋藤內閣成立し憲政々治以來四十餘年、漸く確立せんとした國政の常道に一大變化を與へた、抑も政黨政治が現代に於ける最善の政治形式たるは國民認めて之を是認す、若しその組閣に運用を誤るべしとせば一朝首班者を失ふことあるもその踏襲者をして政策の實現に當らしむるは當然なり、然るに我黨現內閣を支持し協力を惜しまざるは他に非ず、內外時局重大、國步艱難、吾人は非常の決心と態度を以てこれに當らざるべからず、而も我が黨は最近時局の頻相異常なる人心の動向を察し時局匡救と滿洲國承認の二大決議案を議會に上程し議會は滿場一致可決した、國情寔に危急、民心やゝもすれば激發、我が黨は政府が我黨の建策に聽かんことを熱望す、而して吾人は政府の爲す處を監視することを言明す

蔣公使が腹藏せる 滿洲自治領案

內田外相は一蹴せん

【東京電話】對日外交打開、及び滿洲問題に關する南京中の訓令に接した蔣作賓公使は、十二日午後內田外相を訪ひ、日支交涉の皮切りを爲す豫定であるが、南京政府に於ては

一、滿洲における現在の自治組織の內、對日關係は既成事實として認める

一、滿洲自治領の最高長官は南京政府が其の任命權を保有する

ことし之を以て最大讓步とし、蔣公使も之を最後案として內田外相を口說くべきも、右自治案は滿洲國獨立の既成事實を無視し、排日支那政權の樞略となり日本として承認出來ぬことであり、蔣公使の此の腹中に對しては內田外相も之を一蹴するの外なしと見らる

恩給法の改正 負擔減を眼目に

恩給局の腹案成る

【東京電話】內閣恩給局は恩給法改正に關し目安を得たので近く大藏省及び陸、海兩省と協議の上、來る臨時議會直後に提出すべく準備中であるが、恩給局としては恩給の國家財政不可分の關係を基點として、極力國家負擔の輕減と共に恩給法を時代に適合せる合理的改正を爲す方針である、其の要點は

一、將來に向つて現受恩給者の權利を侵害せず

一、昇給額と年限延長

一、一般官吏の扶助料改正

一、傷兵恩給增額

一、地方費負擔恩給の減額

山梨大將歡迎會

京城水交會では十日夕入城した吳鎭守府長官山梨勝之進氏一行を十一日朝鮮ホテルに招いて歡迎宴を催した

戰債遞減は 考へてゐない

米國政府の發表

【ワシントン十日發電】新に出來たローザンヌ條約はアメリカが對獨賠償の遞減を爲さざる限りは本條約を無効にする紳士協約あるとの報道にアメリカ政府は否定、左の如く發表した

アメリカの對歐政策は依然變らない、十一月の選擧前には如何なる讓步も變更も行はれる時でないからん

一方ではエリオ首相が佛國民の非難攻擊を避ける爲の政治的御都合主義に出たものと觀測してゐる

英貨公債買入消却

【東京電話】大藏省發表、政府は十一日左の國債を買入消却した

六分利付英貨公債額面一七七、七四五磅

この買入代金一、五二二、四七七圓

篠田李王職長官披露宴

新李王職長官篠田治策氏は昇任披露のため在京官民二百餘名を十一日午後四時朝鮮ホテルに招待、披露宴を催した、長官は李王職在職既に九年九ケ月、その間多事であつたが皆樣の御援助により大過なきを得た、今後はこの重任を拜して王公家のために一層の盡力をなす旨を述べ李允用男一同を代表して謝辭を述べ、長官の健康と活動を

地方金融情勢を藏相に報告

【東京電話】土方日銀總裁は病氣引籠り中の高橋藏相が十一日より登廳したので、午前十時三十分官邸に高橋藏相を訪ひ、最近の地方金融情勢に關し約三十分に亘り報告する所あつた

殘存米

【東京電話】殘存米北海道他九縣五百二十一萬三千四百五十八石內譯五十九萬四千七百〇四石

團體

▲明大朝鮮校友會團(明大林助教授以下西島學生一行十二名は十一日午後八時五十分入城十二日市內見學の後金剛山に赴く

辭令【東京電話】

京城帝國大學教授 京城高商教授 飯島幾次郎

休職 京城高商教授 横山 富吉

依願免本官

人

◇松本長次氏(鮮米協會理事) 要務の爲去る二日來京城中のところ十一日夜歸京

東拓非常切拔 目下研究中

【東京電話】東拓では三千五百萬弗の外債が爲替下落のため著しき負擔となりをり、之が打開策として左の如き非常手段をとることになり目下研究中である

一、三千五百萬弗に達せんとする社債を悉く內地の形式で政府が肩替りする

一、同時に民間側に於ても同程度の負擔を爲すこととし百萬株程度の減資を斷行

右は資本總額に於ては減資と增資と相殺して大した相違を見ぬも、結局現在行ひつゝある配當三分を廢し無配當とする意向の如し

新興滿蒙博覽會

滿蒙の實體認識と 半島の產業向上へ

二十一日より 府內訓練院で

本社主催

★地雷火の爆破 ★市街戰の偉觀

滿蒙博へ軍部の力瘤

滿蒙博へ對しての軍司令部や第二十師團司令部の力瘤の入れ方は大したものである、その力瘤が遂に國防館と言ふ形大な建物を場內へ建てさせた、苟しくも國防に關するものは大小に拘らずここに展觀して觀覽者の一人一人に國防觀念を叩き込まうといふ趣旨である。

×　×

又會期中に時々陸軍デーを擧行して偉觀を添へる爲め地雷火爆破の實演、市街戰等も一定の想定の下に行ける豫定である。

×　×

事變關係、事變前後の匪賊關係の出品、鹵獲品は可成多數を網羅するつもりで蒐集したから相當の種類に上つてゐる匪賊團の旗とか鹵獲品など多數あるが、ことに粗末である、彼らの素質をそれが充分に物語つてゐる

×　×

奉天北大營は事變最初の激戰地、こゝの旅長は例の逃げ足の早い事で有名な王以哲、昨年九月十八日の事變當夜、此の旅長は兵營にも戾らず一切お構ひなしで闇にまぎれて北大營を突ッ走つたのである、そして途中で匪賊や百姓たちを狩り集め北平へ歸つたが張學良への報告に困り敵は目にあまる大軍、死力を盡したが戰ひ利あらず

×　×

北大營關係のものも多數網羅し時には王以哲旅長に捧げられた軍司令部の一隅にかゝつてゐた『旅長便所』の標札もある、少し臭い話"ある王旅長殿をしのぶにはこれ位の材料でよからう。

滿洲色を鮮かに 櫻井氏のスケッチの一部

(上)支那芝居(中)夜の奉天市街(下)防寒姿のわが兵士

赤心の迸り……

滿蒙スケッチ

櫻井忠溫少將が 色紙五十點出品

今次事變勃發とゝもに銃を筆にかへて戰亂の滿蒙に活躍した陸軍少將前陸軍省新聞班長櫻井忠溫氏は日本社の滿蒙博に寄せて來た。日露戰役に十一ヶ所の彈丸傷を身にうけて右手を使へぬ少將が人一倍不自由な身を曲げ振る滿蒙の天地に東奔西走して左手に採筆した五十枚の色紙はチチハル、昂々溪、錦州入城、の市街もやをはじめとして夜の奉天、二〇三高地等々色紙の一枚一枚に魂魄を揮ひ荒野の黃塵に咲く名も知らぬ一輪の花に至るまで滿蒙の天地を活寫してゐる、これこそ明治卅七年日露戰役とゝもに騎兵旅手として旅順攻擊に參加し其後鐵嶺戰、滿蒙の曠野に勇名を馳せた當時の青年將校忠溫氏が廿七年後再び戰亂の滿蒙に出かけ皇軍と共に飢と酷寒とに戰ひつゝ十一ヶ所の傷の不具同然の身を戰場に挺して探究した熱血の色紙である、本社は近く完成する滿蒙博の軍神、爆彈三勇士、鵬行館の陣地攻防戰とゝもに閣下の色紙五十點を特別出品としてその『忠溫深き赤誠』を半島民衆に供することゝなつた

◇

少將が色紙を寄せられたに際し記者は、文を草さればならぬ責任を感じた、紹介して紹介し得ないのは『櫻井忠溫』である。一個櫻井忠溫は何で有名なのか、彼は有名なるものを餘りに多く所有してゐるからである、曰く……『肉彈』の著者、陸軍少將、世界的軍事記者、日露戰役の勇將、左描きの畫人、文飛の士、その他彼が手足に十一ヶ所の彈丸傷をうけてゐるといふ等々……彼の有名さは十指を以て數へるに餘り來る、殊に畫に至つては中學生の頃から四條派を學んで天才兒と云はれ、餘りに熱心のため一度すべつたと云はれてゐる、天賦の稿才も父の反對の爲に中止し軍人になつたといふ、果して忠溫はこのいづれの一つに彼の有名の最大をもつてゐるのか

◇

一月二日、いよ〳〵錦州攻擊といふ日である、第廿師團長室中將の下に從軍した記者は偶然の邂逅で櫻井少將に面接した、しかも記者は少將と膝を接して錦州入城まで行をともにしたのである、新民に着くや少將は日露戰役負傷以來とつたことがないといふ繃帶を卷いた左手で新民街のスケッチをされた、それから打虎山溝帮子とその錦州は兵卒のやうに走つた、錦州河であつた、鐵橋がこわされ一心に走らしてゐた汽車がぴたりとまつた、少將は車窓から物想ひにジッと枯野原を見てゐる、やがてスラスラと描かれたと思ふや記者をかへり見て……

『これをあげませう』

と言つた、見ると少將の名刺の裏に……

『このあたり 激戰の跡や 枯野原』

とあつた、閣下を見ればもう車窓の風景に見入つてゐる、聞けば日露戰役の激戰の跡ではないか、少將の感慨は如何に……やがて再び汽車は走つた、これこそ感想である、感慨である、かくて少將の色紙の一片々々は誕生した

◇

その時の記者の感慨を記者は忘れ得ない、なまじ〳〵同行であつたといふこと、とかく一介無名の記者に對し名刺を送つて文に感慨を洩らしてくれた少將の純情を、その圓滿なる戰場の微笑を……櫻井忠溫の有名は十指に餘るであらう、しかしその最大のものは何か、記者は少將の異常なる純情、圓滿であると言下に答へたい、戰亂の曠野に迫る牧人の姿に、蒙古の花に滿蒙の黎明を語つた少將の美しい心情こそ記者の深く感銘してゐるところである

◇

撥刀を腰にして敵陣に躍りこんだ忠溫は筆を以つて今や文に劍に大衆に呼びかけつゝある、血と淚の五十枚こそ本社滿蒙博出品中の逸品として必ずや觀覽者の目を喜ばすであらうことを信じ記者はひたすら開會の日の來らんことをまつ

小學館發行日本一の 大學習雜誌 スバラシイ八月號 目下大々的發賣中

知らず識らず學科の勉强が 出來いつの間にか模範生になる

學習雜誌を ぜひお子樣にお與へ下さい、どこの御家庭でも 大評判!!

東京女子高等師範學校敎授 倉橋惣三

年齡と學年に應じ學校の學科に卽してゐるので自學自習に適し、副讀物としても最良のものです。

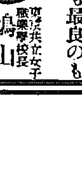

東京府立女子職業學校長 鳩山春子

學習的であるのが第一安心で、藝術味も溢れ情操敎育にもよいと思ひます。

成績のグングンよくなる學習記事は全國高師諸先生、面白い讀物は一流作家と有名童畫家の合同執筆です。

オマケの附錄は面白くて敎育的創造、創作力をつける組立細工や手技材料など ドッサリ 山程!!

一萬人大懸賞當選者發表と募集

皆面白くて爲になる 八大學習雜誌 これさへあれば 成績は滿點!!

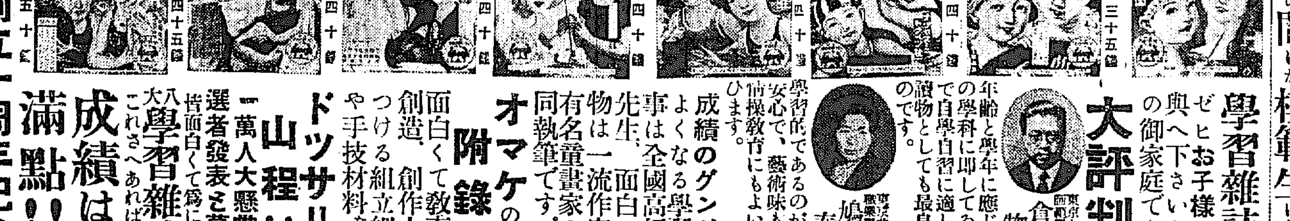

小學館創立十周年記念 愛讀者奉仕 五萬圓

大奮發の七大事業

一 全國小學校優等生へ奬學賞贈呈
二 全國小學校皆勤生へ健康賞贈呈
三 小學生學習新聞を無代進呈
四 『良いことおたより』募集
五 一年生入學お祝ひ品贈呈
六 全國小學生原稿募集
七 全國小學生成績大競技會作品募集

賞品は莫大!! 奮つて御參加あれ!

東京神田表神保町六 振替東京四五一〇七 小學館 發行

社説

産金問題管見
重要性高調と二三の奨勵策

世界的經濟恐慌の襲來とわが國における經濟界の悪化によつてわが財界一般が不況の深淵に沈淪し初めてから既に久しい年月を閲して居るが、その間政府當局者の不況打開の努力にも拘らず未だ不況打開の曙光をすら見出し得ない許りでなく、世を擧げての生産者達は却つて倍々深刻化しつゝあるの現状である。而して右の事態は、世界的不況の根因が金の偏在に伴ふ一般物價の暴落、世界各國の關稅障壁と、從つて又殆んど總ての産業部門における生産過剰に基づくものである限り、世界經濟の異常の困難において一國のみ獨り經濟界の好轉を企圖する一切の努力と焦慮が、如何に無力な徒勞にすぎないものであるかを雄辯に物語つて居る。

◇

併し乍ら右の事態に對して、われ等は今、一面の例外を容認せざるを得ないであらう。即ち産金事業がそれである。換言すれば世界における金への欲求と退藏が逐年熾烈を加へ、特に世界的經濟恐慌の進行以來、斯の如き現象は一層顯著であるにも拘らず、世界の産金量は近年漸減の傾向を辿り、歐米における權威者の説に依れば、こゝ數年間は二千萬オンス程度を保持し得るとしても十年後には千五百萬オンス程度に減退する事は免れぬとの事である。一方内鮮を通じて夥る量に含金土質を有すと稱せられて居るわが國の産金額は一ヶ年三千萬圓程度で世界における産金額の百分の三を出でないのであるが、今試みに二倍乃至三倍の増産を企圖するも、生産過剰に陷る如き憂慮が絶對に皆無である許りでなく、これに依つて生ずる諸材料と勞働力の消化、並に支那問題を始めとする國際收支上の利便は至大であり、更に又世界的經濟恐慌を前目に、わが國のみ獨り經濟的恢復を誇る事も決して不可能事ではない。此の意味において、われ等は敢て諸外國な古典的市金本位制に復するまでもなく、現今における金本位の重要性を無條件に承認すると共に、一部有識者間に唱道せられつゝある産金立國論に對して大いに傾聽せざるを得ない。

◇

昨年末における金輸出再禁止以來、爲替安による金價昂騰と、それに基づく産金業の好調が斯業に對する認識を昂めつゝある事は周知の通りであるが、政府當局においては、最近更に産金業を積極的に助成すべく、內地においては金鑛製錬所の增設、日銀の産金買上價格の引上げ等を計畫し、わが朝鮮においても、本府の探鑛獎勵金、その他の如何に適切有効なる産金奨勵策が具體化して居る。之等の施設であるが今更ほど言ふ迄もない。併しながら現今産金業者が最も渇望して居る所のものは産金資金であり、しかもそれが産金事業遂行上最も重要不可缺なものである。

が特にわが朝鮮において金山金融の圓滑を缺いで居るため、折角の當局における産金獎勵と、金融局による探鑛好轉にも拘らず、左程當つて産金の增加をさまで期待し得ない現狀である事は、洵に遺憾の極みといはねばならぬ。

◇

過去において朝鮮に放資せられたる産金資金は、主として三井、三菱、住友、久原等の內地資金と東拓、朝鮮等の地方資金とに依つて居たのであるが、それ等のうち財閥以外の一般資金は徐々にしていはゆる山師連に悪用せられ、從つて最近の金山金融は殆んど全く梗塞狀態であつた。尤も東拓が昨年來産金の積極的助成の見地から一般金山貸出の根本方針を確立した事は、朝鮮財界にとつて一大福音であつたといふべきである。然るにその貸出方針たるや過去の探鑛成績の金山に限定して居り、一方産金業者が目下最も必要として居るのは探鑛資金である事を思へば、折角道を開かれた東拓の金山金融に對しても、決して多くを期待し得ない實狀である。この意味において、本年度より實施せられた本府當局の探鑛獎勵補助計畫が適時に機宜の適切であつた事を認むると共に東拓が本府に追從すると傳へられて居る探鑛低資論の如きも亦大に傾聽せざるを得ない。

◇

更に又最近一部產金業者間に唱導せられて居ると傳へられて居る精錬所國營論等もわれ等の無關心に看過し得ざる所である。即ち現今鮮内金山中大規模のものは自己精錬所を併置して居るが、殆んど大半の中小金山は鑛石面における日本鑛業所に送鑛して居るの現狀であり、しかもその買上方法は不備の六掛に不低を加へて決定して居るため、個日來の發稼昂騰に際しても、産金者の獲得する所が甚だ少であるに反し、精錬所の取得する中間利益は不當に莫大であると言はれて居る。勿論、過日決定せる日銀の金買上價格の改正によつて精錬所の買鑛方法も多少の變更を見るとしても、當局が産金獎勵の徹底を企圖する限り、斯の如き中間搾取を避け得ぬ限り防止すべきであり、それがためには勢ひ精錬所國營を以て最上の施策となすべきである。

赤十字第三救護班歡迎會

（十日京城ホテルに於て愛國婦人會、篤志看護婦會主催で）

朝鮮教育會總會

第十回を咸興で
出席者五百余名

【咸興特電】朝鮮教育會第十回總會は十一日午前十時咸興小學校講堂に於て開催、出席者は五百余名國歌、勅語捧讀、今井田會長式辭總督告辭（いづれも林副會長代讀）關水咸南知事、關際咸興府尹の祝辭あり、終つて島田理事長の報告、東亞細亞の歷史約大局より見たる「朝鮮半島」と題する講演あり、午後は總督府諮問案『德育の向上を圖るため施設すべき具體的方案如何』を議題として本總會提出の各道提出議案の審議を行ひ午後四時散會、道內教育會招待の懇親會に臨んだ

梅洞公普入札
結局隨意契約か

梅洞公立普通學校々舍新改築工事入札は十一日府廳で行はれたが、その結果第一回七萬六千二百五十四圓で臨時組、第二回七萬五千三百

大家さん泣かせて
運送屋へ御奉公
轉入轉出などで
落着けぬ京城府民

京城府民の定住性の無いことは有名なもので、府民の轉入、轉出等の激しいことは内地とは比較にならず、毎月五千戶內外の異動を見てゐる、その結果空屋の多いことも形くばかりで今戶數約七七〇〇〇戶中本年三月末で一、八四九戶內外、五月末で一、九一九戶となつてゐるなほ五月中における異動數を見るに轉入が五、九九四戶、轉出が六、三五四戶で結局三六〇戶の減を示してゐる

このやうに一ケ月に五千戶內外の轉出入を見てゐるのは官吏の異動の激しいこと、外地的氣分が未だに殘つてゐること、特に朝鮮人の轉出、轉入の非常に多いこと等が數へられてゐる

京城府稅務課では營業稅の關係からこれ等の異動を正確に知るために、去る大正十三年から現住調制度を設けて、府內を二十七區に分け專任係員がこれが調査に當つてゐるが異動數の多いのにはホトヽく閉口してゐる

東支鐵道
の—過去及現在（10）

張蘇國の契約を前後して、ウエルフネ欧欄外交委員ユーリンは、一九二〇年八月下旬極東共和國一切の債權を放棄すべきを聲明し、非公式折衝を開く事に成功し、次で十月三十日臨時外交總長は國際協定を締結せし、次で十月三十日顔外交總長は彼を極東共和國の代表として正式に引見し、ユーリンは左の要旨の聲明を外交部に送り對我における交渉の基礎とした

ユーリン提出の要旨

一、共産主義の運動、過激派政權勢力の擴大、蘇支關係の密接ならざるべからざる所以、蘇那に帝國主義的野心なき事實を鏤々說明し、中國が帝政露國と結べる條約は、根本的に修正するの必要あるを述べ、次で一切の特殊權利に關する條件にして、相互の利益にあらざるものは悉く之を廢棄し、帝國主義或は侵略の意味を帶ぶる條件及帝政露國政府の惡意に違背關係ある條件或は一國の主權を損害するが如き條件は之を認めず、兩者は平等の原則を以て交渉す

二、双方經濟代表派遣の恢復

三、領事裁判權の撤廢

四、東支鐵道は公平と兩者の權利義務とを維持し、露亞銀行との交渉を認めず

五、海關稅等の決定

右聲明（不斷用は既に利權の無償放棄ではない）を基礎として交渉を開始したが、兩者の意見甚だしく懸隔し到底成立の見込がないので、ユーリンは一九二一年二月十五日左記要旨の聲明を顔總長に交附し一時交渉を中止した。

支那政府はセメノフ、カッペリ（白黨）の賊徒に自由通行を許し且ピエット、ルースキー・エコー等反極東共和國派の機關紙が支那に於て極東共和國を誹謗攻擊し居るを默許しながら、極東共和國に支那人共產黨の組織禁壓を求むるは矛盾も亦甚しと謂ふべく、當方よりの要求の眼目には何等答ふる所なく、自分勝手の要求をなしあるは吾人の了解し得ざる所である。斯くの如く支那政府が一定の條約を締結せんがため交渉を困難ならしむることを拒絶するに於ては、數十萬の權益を提供しある兩國民の利益が次第に損害を蒙ることあるも、其責は獨り支那政府にありて極東共和國の與り知る所にあらずとせねばならぬ

次で一九二二年（大正十一年）九月、日露長春會議決裂し、蘇聯邦代表ヨツフエは駐支勞農代表として露支會議交渉の爲北京に赴いた。然るに當時蘇聯邦は極東政府にかはり國內の秩序相當恢復し極東方面に於ても日本軍の撤退により極東を蘇聯に統一することを得、又一方支那においては第一次奉直戰に於て奉天軍の敗退甚だしく、東支鐵道方面に於ては蘇聯邦に有利なる狀態を呈したので其主張は大に強硬となつた。

即ち蘇聯邦は嘗に帝政時代に獲得し諸利權を放棄すべきことを撤囘し、聯邦從來の聲明においても、東支鐵道の如きは放棄するが如き意思を發表したるにも拘らず、ヨツフエは屢々支那にして東支鐵道を放棄し、蘇聯邦に返還するに於ては外蒙より撤兵すべきロ吻を漏し、次で一九二二年九月廿五日北京における會議に於て、支那外交部は蘇支會議開催前外蒙問題を解決せんことを要求したが、却つて北滿方面において支那が反蘇露運動を援助しあるを攻撃して之に反對し、東省住民を以て蘇支會議推進の鍵たらしめんとしたのである

六月米豆出廻
米は減少し
大豆は増加

六日中鮮鐵道局により鮮內各主要港に到着したる米、豆は米一萬四千九百五十二屯で前年同月に比し一萬九千餘屯の減少を示し大豆は六月中六千五百九屯で前年同月に比し千四百屯の增加を見た米は依然道内金融の閉塞の關係で出廻りは遅く、本年は一般に出廻減少のため結局可能契約によるやうである

六月末採塩高 六月三十日現在の採塩高は一億二千百二十二萬九千斤で前年同期に比し五十八百十一萬三千斤の增加、本年度豫想高の九割一分に達する好成績を示してゐる

蔚山、群山、鎭南浦、木浦等各港共減少して居るので昨年末の滯り越しにより手持米品薄で漸く減少したもので大豆の方は市中が著しく増加して居るので右は出廻物が例年より遅く出廻つた爲漸く増加を見たのである

法律相談

廢家と相續

問 甲は戶主にして妻二男及未婚の妹一人あり甲は幼時より父の妹の夫たる叔父の家に養はれ成長す然して甲の父母共に逝年前死亡し叔父の家には現在家督相續人なし叔父は甲を自己の家督相續人たらしめんとす當甲の家を廢家し叔父の家たるY家に入り其の家督を相續し得るものでせうか甲の同一戶籍內には妻子中の男、及妹も共にY家に入るものですか以上の如き場合絶對不可能なるものか若し可能なりとせば其の法律上の手續を詳細御教示被下度（咸興Y生）

辯護士 堀 直喜

答 新に家を立てたる者は其家を廢して他家に入ることが出來るが家督相續に因つて戶主となりたる者は原則として廢家することは出來ぬ只家督相續人の胤の其他正當の事由に依り裁判所の許可を得れば出來る（民法第七六二條）貴下の場合は所謂『其他正當の事由』に該當するかどうかといふにお已む事を得ざる事由に依りて家夫には該當せぬ樣です。

五十三條によれば殆んど貴下の目的が達せられる樣です、即ち戶主が己む事を得ざる事由に依りて家督を讓ることが出來ない場合では除外の許可を得て戶主は隱居することが出來る、此の場合には其戶主の指定家督相續人即ち貴下の長男が戶主となるのである、そこで貴下が叔父の家に於て實際に於て成長し、然かも叔父さんには家督相續人が無く、叔父さんに於ても貴下に家督を讓がせたいと云ふならば『已む事を得ざる事由』に依つて家督を執ることに能はざる場合に該當する樣に思はれますから裁判所は許可するでせう其理由で隱居をなし叔父さんと養子緣組をして其相續人となれはよい、其時には下の奥さんと長男以外の子供及妹さんも貴下の同意を得て貴下と叔父さん即ち養親の同意を得て、家に入籍させることが出來る（民法第七百三十七條、七百三十八條）此以外に御希望に副ふ便法はありません

一、法律一般に關する實紙上の質疑相談に限る
一、投稿は簡潔（成るべく二四十行以內の程度）のこと
一、投稿には住所姓名を明記（但し紙上の匿名は可）し、京城日報社編輯局法律相談部宛のこと
一、投稿の意味不明のもの、或は特別に紙上發表を憚るものは回答しないことがある
一、投稿は一切返戻しない

◇株と米

大株短期引跡

大新	五十九圓二〇	（八十錢高）
鐘新	八十四圓五〇	（三十錢高）
日産	三十七圓二〇	（不變）
東新	四十四圓三〇	（八十錢高）

各地期米後場止

下關二二、九五▲名古屋二三、三六▲金澤——▲熊本二一、八九大阪最終気配六十八錢（一錢安）

仁藤醫學博士
久保山醫學博士
安藤醫學博士
濱田醫學博士
推奨

「アスター」は皮膚に吸收し易く、強力なる殺菌作用は、潛在せる寄生菌を絕滅すると同時に、患部のかゆみを制止し消毒、收斂の綜合的作用によりて
痕を殘さず奇麗に治す

【適應症】
▲田虫、いんきん
▲水虫、ひぜん
▲はたけ、しらくも
▲くさ、かゆがり
▲にきび、たゞれ
其他吹出もの、各種の濕疹に用ひて刺戟を與へず、安全且つ速に快治す。
定價 三十五錢、五十錢、一圓
本舖 大阪 丹平商會
各地藥店百貨店にあり

文學士 神山五黃先生の
易學講義錄
內容見本贈呈（はがきで下記へ申込あれ）
賣占適用 六ケ月卒業 會費一月武圓 此際申込者に二大特典有り
◎賣占家希望の研究家・悩みを抱ける人・本講義錄に就きて安心立命せよ！
東京本鄕區動坂町六三 神山易學會 振替東京一五九一三四番

日立井戸ポンプ
タンク不要 電氣料低廉
東京丸ノ內 日立製作所
京城府南山町 京城販賣所

資生堂銀座水白粉
しつとりと肌に落ちつく銀座水白粉の夏化粧
肌色と白
三十五錢 三十錢

純良アイスクリーム
御家庭へ配達（完全容器入）
電話本局 五二三一七
東洋畜產興業株式會社

金鶴石鹸
品良く價安く 泡立ち細かに さけ崩れせぬ
特に御贈答に好適な美裝罐入石鹸特賣中
TRADE MARK
金鶴石鹸
十五錢
77.5
本舖株式會社野村商店

お土産第一
內地へのお贈物お申込願ます
池田の甘栗
內地移出の元祖・年中無休
京城本町 池田商會 電話本局七一九番

產婦人科（入院隨意）
醫学博士 橋本吉藏
京城府岡崎町七 電竜山五八〇番

最新型 イーストマン製
御贈答に最適の
コダック發賣
六二〇型（名刺）
六一六型（1A）
同型中、最小、最輕、最もスマートなカメラ
各地材料店及百貨店に販賣
NK2
東京 日本總代理店 イーストマン コダック ジャパン リミテッド

頭痛にノーシン！
藥價 二十錢 五十錢
全國の藥店にあり
但し品切の節は御注文

◎慰安悅樂の源泉！ レーベン

ハイトリには
牛印ハイトリ紙
牛印 勝利殺虫劑
蠅、蚊、南京虫等全滅す
製造元 京都 島田商會
代理店 新井藥房

北部版
北部地方

最も當を得た農村の救濟策
各項目に亘り詳細な調査を 愈よ咸北で實施す

【羅南】農村の窮狀救濟についてはいよ〳〵本格的に對策を施すべき時機到來したので咸北道農務課では先づこれが準備資料として農民各組について、家族および傭人、土地、農作物作付別、收穫高、財産、收入、負債等の各項目に亘つて詳細な調査を開始することになつたが、この結果を基礎に農村窮狀の實相に最も適當な對策を案出し效果的な更生策を實施すべく期してゐる

咸南中部の教育施設の促進
發展會の教育部會 總會に報告提出

【咸興】嚢に交通部會で西湖津築港並に新興鐵道延長促進等の重要案件を決議要望した咸南中部發展公職者聯合會教育部會では
咸南中部は水災、旱害等の損害勃興以來異常の發展隆盛を示したにも拘らず教育施設はこの狀勢に伴はぬ。先づ工業學校、中學校、女子高普、普通學校の設立を急ぎ教育機關の充實を圖ることが中部發展の堅實性を增すものである
との意味に基づく報告書を提出した。これ等の調査報告案は近く開催すべき豫定の總會に附議して促進策を講ずる筈である

咸北の虎疫豫防

【淸津】天津及上海がコレラ流行指定地となりその他にも發生を見つゝあるので、咸北では淸津、雄基、城津、西水羅、漁大津の各港で、海上生活者に對し豫防注射を施し萬一の虎疫侵入に備へつゝあり、清津では先づ二千名分の注射液の配給を受けて六日から三日間に亘り、水産試驗場及び檢疫船に於て部港內で施行した

咸南競馬倶樂部
秋まで存續

【咸興】一時資金難のため解散說まで傳へられた咸南競馬倶樂部は五日國枝揞九郎氏の役員會の協議によつてこのまゝ存續と決定し今秋出現すべき豫定の公認競馬倶樂部の出現を待つて合體することに決定した

分裂した咸興の商工會
會員獲得に猛競爭

【咸興】役員改選に端を發した咸興商工會の分裂に伴ふ商工聯合會の創立總會とこれに對抗すべく起つた商工會と彼我入亂れての會員獲得爭奪戰いよ〳〵クライマックスに達した觀あり『困つた町』の醜狀を遺憾なく發揮してゐるが鮮人側商業會は依然靜觀の態度を執り聯合會の合體申出でに對して『既成團體として解消合體は問題にならぬが主義主張を同じくする會員が新團體に參加するのは妨げぬ』旨回答したらしい。この紛擾に對して栗田咸興邑長は非理を難じて反對すべき點に反對するのは已むを得ぬが反對せんがために反對する態度は困つたものだ然し公的團體の紛擾といふではなし私設團體の內紛を彼是調停する譯にも行くまい何れは適當な處で折れ合ふ時期があらう
とこれまた傍觀的態度を守つてゐるが一部では統制派、咸興山樹會でも創立したらと惡化した氣分もある

瀧と湖水めぐり―(40)―會寧の名所高嶺鎭の湖水

咸南の窮民達砂金を賣る
畑や川底を掘荒し 仲買人まで立廻る

【咸興】不況受難のどん底にあへぐ農村が黄金狂のジャズに亂舞する珍風景…僅かながら到る處に砂金脈を持つ咸南の農民達は收穫中の人夫稼ぎに腹を置換すれば白米一枚しか殘らぬ弱い仕事よりは原始的な篩越しの採取法でも七圓六十錢の相場だ結構日傭には優るとあつて畑、川底を掘り荒す。永興の市場など郡市日毎に三千圓、四千圓の砂金が出るのでそれを專門の仲買人まで立廻る。本來ならその筋の嚴めしいお叱りを受くべき脫法行爲ではあるが食へぬ悲さと用道の所作とあつて余り目立ため非道は見て見ぬ振りのお情深い處置を受けてゐるらしい

江原道の地方税徴收
案外に好績

【襄川】江原道第一期地方税の徴收狀況を見るに、六月末日現在高城、麟蹄、寧越等各郡の完納を始め平均各郡八割徴收といふ可成りの好成績を示してゐる、なほ、窮民に對する免税は道內を通じ一萬二千余戸に及んでゐる

電話全五四四番 朝鮮北部 東洋山産業會社

奉山線の各地に匪賊
近く大掃蕩

【錦州】奉山線全線各地に亘る匪賊の現狀は雨後の筍の如くその數實に數百を算し日夜襲撃掠奪を逞ふし善良な民衆を苦しめてゐるが我軍部では近く之等の根本的掃蕩を行ふ筈である

雨はもう澤山
安州の農民 却つて心配

【安州】旱魃に惱まされてゐた安州郡內の農民は六日夜四五粍三に達する慈雨で極度に狂喜してゐたが十日の頃から降り注ぐ多量の降雨でこれ以上降り續けば農作物に却つて害を與へはしないかと心配してゐる

譽れの勇士たち

【平壤】既報十日撫順の楊柏堡山に於ける敵匪二、三百名の逆襲に對する我が長安門警備の前哨部隊の決死の對戰は遂に敵匪をして約五十の死體を遺棄遁走せしめたが、この戰に於ける我軍の戰死者氏名及び原籍は左の如くである
▲軍曹 茂利田茂雄氏、原籍宮崎市京塚町二一番地（戰死後勳八等を授けられてゐる）▲伍長 小畠為次氏原籍兵庫縣多紀郡日置村八上新▲一等兵 萩原（既報荻原とあるは誤聞）護仁氏、原籍大阪府北河內郡九個莊村字神田▲一等兵 玉置宮男氏、原籍和歌山縣日高郡安井村大字安井▲一等兵 崎濱盛福氏、原籍大阪府堺市戎島一丁目▲二等兵 白井利一氏、原籍兵庫縣西宮市字獅子ケ口（寫眞中央は茂利田軍曹、上段向つて右から小畠伍長、萩原一等兵、下段玉置一等兵、白井二等兵）

今年は豐年
吉州の農作 何れも良好

【吉州】咸北吉州郡內の本年の重なる畑作狀況を見るに特産たる大豆の作付反別は九、五四五八町歩で發育狀況頗る良好である
▲粟の作付反別は九四、〇八二町歩にて一部に根切蟲發生したが大なる被害なく大體作柄良好である▲大麥は作付反別は七四、二二町歩で作柄よく今後天候回復すれば豐作の見込みである▲馬鈴薯の作付反別は五、八四五町歩發育良好で農作は一般を通じ目下の處作柄良好で今後の天候順調なれば本年は豐作を豫想されてゐる

平壤飛行隊の除隊兵

【平壤】平壤飛行第六聯隊除隊兵廿四名は十日午後十一時五十八分平壤驛發列車で多數軍民の見送りを受け歸郷した

鎭南浦の貿易

【鎭南浦】六月中の鎭南浦港貿易額は輸移出三百五十四萬四千六百三十四圓、輸移入二百三十一萬二千三十九圓、仲繼六十四萬三千五百八十八圓、總計六百四十九萬九千二百三十圓でこれを前年同月に比すれば輸移出三十九萬四千五百八十五圓、輸移入八十九萬四千八百九十四圓、仲繼十九萬五千二百十一圓計百四十三萬四千六百九十圓、即ち二割九分弱の增進を示し更にこれを貨物の數量からみれば總噸數

校長さん禿頭の餘德
お巡さんの機轉で 迷子の身元が判る

【咸興】八日夜九時過ぎ、興南小學校附近をブラ〳〵うろついてゐる十歳位の男兒を發見した興南巡査テッキリ迷子と睨み、色々質して見たがサッパリ要領を得ぬ、何處から來たやら、何處へ行くのやら、おまけに自分の名前も分らぬ馬鹿さ機轉をきかせた巡査のメンタルテスト『學校に行くのか』『うん』『こんな大きな學校か』『大きさは似てゐるけど少し違ふ』『校長先生はヒゲがあるか』『ない』『頭はどんなにしてゐるか』『一本もないよ』光彩陸離、咸南の教育界に燦然と輝く咸興小學校長荻原延夫君の存在は、このお巡りさんは充分に心得てゐた。そこで同夜十時咸興署へ『チリン〳〵』取調べの結果この少年は同校二年生の佐々蘭夫君、同日本宮迄徒歩、本宮興南間は汽車の守をきめこんだものと判明したが、この少年近頃少し腦で休學中。それにしても光頭の德よく兒童救護の目的を達した譯である

价川炭產出
一年一萬噸

【安州】价川郡の主要産物の一つである价川炭は年々一萬噸以上の産出をみ、その主なる產地は外東面、朝陽面の二ヶ所で本年も優に一萬噸突破の見込で大部分は平壤方面へ需要されてゐる

咸北國境農作不良
田に泥負蟲 畑に夜盜蟲

【慶源】咸北國境一帶の農作物の發育狀況を見るに近日の天候不順のため例年の作時と殆んど同一の狀態で豆滿江水利を始めとし穩水田には泥負蟲の發生し畑作の殆ど發育不良で畑作の如きは夜盜蟲發生し農民は憂慮してゐる

毎日一錢づゝ根氣よく貯蓄
塵も積つて八百餘圓 感心な安邊の十人

【安邊】十人貯蓄組合は昭和三年三月に創立して組合員十名が毎日ピジョン二枚代二錢づゝ貯蓄し貧困者に相互救助貸付けをしてゐるが六日第九回總會の決算が八百四十五圓十四錢になり村の模範組合といはれてゐる

一人で燒酎二斗三升
安州の上戸「が一年間に」

【安州】一年間に誰れ一人が酒にどれだけ金を消費するか、六年度の郡當局での調査結果によれば、郡內の女、未成年を除き成年者は

平壤の火事

【平壤】九日午後十一時府內食田里李某方面から出火、同家屋及び隣家一戸一棟を全燒した損害約三百五十圓、原因目下取調べ中

匪賊五十名駐在所に發砲
東興署管內上蓮坪で 鮮內へ侵入を企つ

【平壤】十日午後三時敵匪約五十名長白縣十二道溝より平安北道厚昌郡東興署管下上蓮坪駐在所に向け發砲した後を見て鮮內へ侵入せんとする模樣である

トラック顛覆
牛車を追拔かうとして 乘客四名が打撲傷

【咸興】去る二日午後八時頃甲山郡雲興面龍德の熊井松藏氏に要する物品運搬に部落民多數を便乘せしめた貨物自動車咸南四〇三號運轉手韓貞賢（二）が牛車を追拔かんとして操縱を誤り林野內に乘込んで顛覆大破し乘客四名は全治一週間乃至二週間の打撲傷を受けた

煙草屋さんの貯金
平壤の專賣支局で奬勵

【平壤】平壤專賣支局では管內一萬三千餘の煙草小賣人に對し販賣金の一部を十錢以上隨意貯金せしむべく目下頻りに勸說してゐる當局はこの貯金帖を各販賣所長に保管せしめなるべく多く貯金させて資金たらしむる方針の由で新しい試みとして將來を期待されてゐる

明川の篤志家

【羅南】咸北明川郡西面南村任岡彭氏は凶作罹災民および窮民の救濟にといつてこのほど金百圓を面長に宛て、寄附して來たので面長は早速穀類を購入して同氏の志に添ふやう罹災民および窮民に配給した

咸州郡森林組合
技手補採用

【咸興】咸州郡で施行した同郡森林組合技手補採用試驗は志願者二十一名中から嚴選の上咸興高普卒業生金連國同李夏均の兩名を採用し六日辭令を交附したが兩人の受驗番號まで一番、二番であつた

驚く化けた久米の仙人
咸興高女生の遊戲中に墜落

【咸興】『その天かみかけて觸れたく見るなりし久米の仙人は穩く美しき乙女の物すぐき白きふくらはぎに心まどうた昔話があるが九日朝十時頃咸興高女校庭で生徒達が白のユニホームに波濤のスカート踊々しく團體作つて遊戲の眞最中、その眞つた中に墜落して來た燕一羽『無心の鳥まで落ちるとは咸興高女さても美女揃ひ……』と久米の仙人評判である

青年團が蠅捕に努力
仁川宮町で

【仁川】府內宮町青年團では六月初旬以來衞生運動に勵へるため蠅捕宣傳計畫を樹てこれを實行して居るが一般讀者は此美擧を稱讚して居る

舊市街にも街燈
沙里院の美化

【沙里院】目貫の大通りが街燈の設置に依つて不夜城化したのに刺戟された舊市街の朝鮮人町にも同じく街燈を點じて夜景を美化すべく目下邑當局と交渉中でありこれも二三日中に實現するものと見られる

會寧畜組ポスター入賞者

【會寧】七日午後一時から會寧郡畜産組合が懸賞募集中であつた牛市宣傳ポスターの審査を行ひ左の如く入賞者を決定した
甲一等金漢山（賞金十圓）二等徐相賢（同五圓）三等李仁洙（同二圓）同金美山（同上）同朴啓韶　乙一等松本正散（賞金三圓）二等李源銘（同一圓五十錢）同尹在賢（同上）三等李京輪（同六十錢）同吳致獸（同上）同朴亨植（同上）同咸濟源（同上）同金聖淑（同上）入選者計十四名

伊川の納税

【伊川】伊川郡の第一期戸税納入成績は不況のこの時にも拘らず良成績を擧げ六月末日までに全部完納された

咸南のお巡さん配置

【咸興】咸南巡査敎習所第十九期生三十五名は九日卒業式後直に道內各署に配置された

會寧豫備召集兵

【會寧】目下會寧聯隊及工兵隊へ豫備召集を受け入營中のものは四十餘名であるが在郷軍人會會寧分會はこの際これ等の諸氏を慰問することになつた

張鳳鎭無期懲役
平壤排華事件の首魁 八日判決言渡さる

【平壤】平壤における昨年七月の排華事件被告中の大物である九名を殺害し數名に重傷を負はせた下駄直し張鳳鎭は八日平壤覆審法院の控訴判決で伊藤裁判長から無期懲役を言渡されこれで同事件の被告中死刑の判決を受けた者は一名もなくなつた

本邦唯一 初年度から配当のある 毎年配当保險 京城旭町二丁目 橫浜生命支店

咸南の教育總會
五氏を表彰

【咸興】咸南教育會第六回總會は九日午後二時から咸興小學校講堂に開催道內十五年以上勤續の
▲咸小校長荻原延夫▲高山公普校長事務取扱並永熙▲慶德公普同崔道坤▲東上公普同韓益▲私立州北普長朴淵學
五氏の表彰式について朝鮮教育...

平鐵管內で警備列車を運轉
十八日から六日間 事故防止に努む

【平壤】鐵道局平壤管內では左の如く警備列車の運轉を行ひ列車事故防止に努めることゝなつた
▲十八日新義州―新安州―定州―價川 ▲十九日第二價川―新安州▲廿日平壤及び平壤―炭坑線▲廿日平南線及び平壤―西平壤▲廿一日平元西部線▲二十二日平壤―定州及び博川線▲廿三日定州―新義州

北鮮日報羅南支社長更迭

【羅南】北鮮日報羅南支社では五月中支社長藤村長平氏が理事に昇任本社詰めとなつた後任として奧住嚴氏の來任を見たが今回同氏は間島支社に轉出、同社員山田正裕氏と共に八日朝赴任、羅南支社長には理事畑谷源氏が就任した

義州殖銀新築

【義州】多年の懸案であつた義州殖産銀行支店は愈よ新築することゝなり數日前指名入札に付し新義州野崎組に落札六日同支店敷地內で義州官民有志十數名招き地鎭祭を擧行した工事は平家建で九月末竣工の豫定

慶源坪內氏寄附

【慶源】慶源學校組合管理者坪內源治氏の故チエ夫人の忌明けに各公共團に左の寄附をした、本願寺建築費二十圓慶源學校組合十五圓普通學校十五圓

明川時の會講演

【明川】明川郡時（龍延面）の時の會では十日北校で講演會を開催した

人の動き

▲坂本咸北道警務課長　十一日着任
▲藤原野砲二十五聯隊長　十日着任
▲梅崎歷軍馬補充部本部長　三日慶源視察會寧へ
▲竹尾少佐（慶島屋軍運輸部々員）九日夜羅南着赴任
▲戸田經道局理事　八日平壤着一泊寧九日退羅
▲古賀平鐵工務事務所長　十日羅南視察へ
▲水谷傑氏（大田邑副長）十一日公州へ十二日赴任の筈
▲渡邊慶南知事　八日夜京城より歸任
▲信原、同財務部長同上
▲木谷、同山林課長　九日歸任
▲五島蔵助氏（釜山米取合務）同上

北鮮豫選戰
軟式野球 咸興で開催

【咸興】來る十六七の兩日、咸興高普球場で開催さるゝ全鮮軟式野球北鮮豫選には
▲有隣倶樂部▲湖南鐵道▲咸興鐵道▲ダイヤ倶樂部▲洋服商組合▲大阪屋▲電氣會社
の七チームは出場確定、咸興殖銀元山の二チームも參加の見込である

伊川の蠅退治

【伊川】江原道伊川郡伊川面では七日より懸賞蠅取を實施、賞品は左の通り
一等食器一揃二等蠅取紙二十枚三等蠅取紙十枚四等燐寸二匣

（研究會）諮問案の協議を行ひ會員の研究發表あり午後四時過ぎ閉會した（第一回）員は表彰者前列右より韓輔臣氏、崔道坤氏、崔某內務課長、關水知事、荻原延夫氏、金永熙氏、韓益氏）

殖産積金 貯蓄預金 殖産貸付 及諸貸付
朝鮮貯蓄銀行 京城府南大門通二丁目

ロシヤ飾 安東縣市場通 大山堂

小兒科 吉田醫院 醫學博士 吉田得次 診察 自午前九時至午後二時 濟江通十一番地 （龍山郵便局裏）電話龍山四八番

募集 ○特約販賣店○ 良品 化粧品ハカリ賣 時代に最も新らしい小賣店が僅かに拾圓からの小資本で出來る樣になりました確實に利益を得る 營業案內申込次第送呈 大阪市西區阿波座二番町拾貳 光洋堂化粧品量賣部

小林 秘方の 清腋散 いやなわきがをサラリと治す
◉わきがは自分より人に嫌はれる ◉婦中は殊に惡臭甚だし ◉交際圓き男女、結婚前後の人は用ひて幸福を得られよ ◉清腋散は幾多の變化的研究の結果發見の新劑なり…故に塗布せばその病源たる皮脂腺、毛穴、毛根汗腺等より分泌する惡臭を知らずの間に治癒す ◉捨て置くと、便臭病症となる早く治し置かれよ
定價 輕症用 重症用 特製用 金壹圓 金貳圓 金參圓 送料十錢
本舖 大阪市東區南久寶寺町 小林大藥房
各藥店にナキ時は府金前送切手可

結核性解熱劑 エルボン「チバ」

模倣品 御注意
鎭咳・防腐・殺菌作用著顯・結核菌の繁殖を防ぎ自ら治癒の力を生ぜしむ・本劑は又肺及腸結核の發熱に適應劑たり（錠・粉末）

月經 催進劑 アコメンジン「チバ」
副作用なき錠劑及注射液
月經不順・無月經・月經困難・生殖器發育不全・不感症等の合理的治療劑
月經過多・月經痛にはスシトメンジン 月經閉止期の障碍にはプロクリマン

朝鮮總督府認可 共濟信託株式會社 京城黄金町二丁目 電話本局三五五四番

古都慶州を訪づれた總督一行
古刹、名勝等を視察の上 蔚山を經て釜山へ

【慶州特電】東上の途次宇垣總督夫妻一行は既報の如く十日午後八時安井秘書官夫妻帶同大邱から來慶佛國寺旅館に一泊の上十一日朝富田郡守、諸岡警部等の先導にて吐含山を登り新羅藝術の精華と謳はれる石窟佛を參拜八時半下山一路佛國寺視察の上一路慶州邑に向ひ途中半月城址、石氷庫、瞻星臺、鮑石亭址石造佛等の貴重なる古蹟を探り十一時半博物館前門前にて各官署の首腦者及民官公職者に挨拶分府、愛國婦人會、靑年團、消防組等の出迎へを受け貴賓室にて少憩中はる〲釜山より歡迎を表するため來邑した同地有志に接見後館内を一巡し前の如く官民有志の見送りを受け午後二時博物館出發途中芬皇寺、瞻星臺址、掛陵等を視察一路蔚山を經て海雲臺に向つたが大邱より隨伴せる金道知事、大野警察部長及富田郡守、諸岡警部等は蔚山迄見送つた

大田の發展
近く區域も擴張 人口も三萬を突破すべく 府政施行も近づく

【大田】道廳移轉に伴ふ大田市街の膨脹は素晴らしいもので從つて多年の懸案であつた大田邑の區域擴張問題も眞劍に唱へられ邑當局では本府並に道郡の諒解を得べく手續き中であるが隣接地外南、柳川の二面ともこの程東面の臨時面會を開催し面區域變更の可否を諮問したるに何れも異議なく可決し郡でもこれが手續きに從ひ進行中なるを聞けつゝあれば今秋十月までには實現を見るものと豫想されるが邑域の擴張は二面十一ヶ里を包擁する計畫にて實現の曉は四百六十七戸が區域に這入り人口三萬を突破し優に南鮮の雄都として遠からず府制實施さるべく大田も漸く有卦に入つた

群山小學校 父兄會
内容を充實

【群山】小學校兒童父兄有志は學校内衛生施設を初め諸般に亘り府費でなし得ぬ點多々あり子供の健康上にも影響することゝてこの點を補ふべき何等か機關の存在を必要とし小學校後援會を組織することに決して再三、協議を遂げてゐたが去る七日の會合で後援會の名稱を父兄會と更め從來存在してゐた父兄會を充實した會合たらしめる事に決し今後積極的に凡ゆる問題に對し助力すると共に學校當局と父兄間の連絡を一層緊密ならしめ小學教育の效果發揚に盡力する由であるが、十二日更に評議員會を開催して今後の最後的打合をなす筈である

密陽地方 水不足
天を仰いで降雨を待つ

【密陽】各地を潤ほした數日前の降雨も當地方はわづかに地面をしめらしたに過ぎず、未だ植付未了の水田が相當多く殘つて居り、府北水利組合地域内の如き慘澹たる有様で滿々とした貯水池もわづかに水を殘してゐるばかりで心細い事限りなく一千町歩に亘る地域内は約七割方の植付を了したに過ぎず農民は打續く炎天に水の奪ひ合ひに終日腐心してゐる有様で中には苗代の枯渇したるもの病虫害に侵され枯死したるものあり、水に惠まれてゐる所は既に尺余に伸びて居るものもあり實際目も當てられぬ慘状を呈しており一般に不安の色濃く只管降雨を待ちわびて居る

良いのと良くない兒童に 特殊教育の成績
夏期休暇を利用して 光州校の試み

【光州】小學校ではこの夏休を利用して優良兒童と成績不良兒とに良きはより良く、不良な者は水準に達せしめようといふ特殊教育を試みる事となつた、優良兒に對する教育は休暇中の十日間位を利用して各級より一二名宛の特殊の天才をもつた兒童を集めそれ〲の先生がついて勝れた素質を一層伸し發達せしめやうとするもので課目は讀方、算術、習字、手工、裁縫、地理、歴史數學唱歌等各得意な一課目を選び運動競技の方でも各種類にわたり一種宛を指導教育せしめるものであり、また成績の悪い方の指導は夏休みの始めと終りを一週間位宛特別に指導教育して一般の水準に達せしめて新學期からは皆と肩を並べて勉強の出來る様にするものである

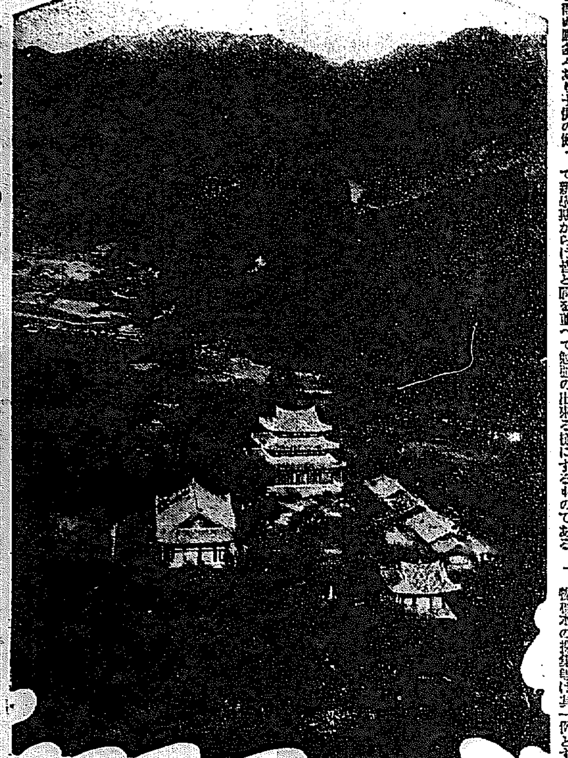
山・で・ら・の・夏——全北の名刹金山寺

宇垣總督 一行慶州へ

【大邱】東上途中の宇垣總督は夫人を始め安井秘書官杉原副官その他を隨へ十日午後五時二十九分大邱驛着直に慶北道差廻しの自動車で慶州佛國寺へ向つたが驛には金知事、大野警察部長代理戸谷警務課長、富樫官房主事、新見憲兵隊長外同日午後一時五十七分大邱驛の列車で金泉まで出迎へ慶州に隨行した

家族制度で生徒を指導
濟州農校の新しい試み

【光州】濟州公立農學校では全校生徒をして家族制度を設け新教育方針の下に生徒の指導をなすことになつたがその結果は良好で將來を期待されてゐるがその指導方は左の如くである

▲制度を家族制とす▲右制度は全生徒を教諭數に等分し教諭は配分されたる生徒を我が家族とし之れが指導並に監督の任に當るものとす▲家族制度は隨時家族會議を開催し一家の團圓一家の光明を失はぬ様假にも家族の一員が邪道に入らぬやう互にお戒め相愛し眞實なる一家の建設をなすを本旨とす▲家族の呼稱は一、二、三、四、五▲家族の組織─一、指導教諭二、家長上級生に指命三、家族生徒▲各家族は一家の團欒を計る爲め適宜催物をなす遠足散歩又は動植物標本の探集等は其一例とす▲各家族に記事録を備へしめ家長は家族日常の生活状況をこれにより鮮明にするものにして毎週一回指導教諭に提出檢閲を受くるものとす

永登浦學議 初顔合せ

永登浦學組初會議は九日午後八時半から同事務所で開會管理者挨拶氏選長選に付き抽籤の結果議席は村田、山下、西谷、神尾、大串、落木、楢尾、原總の順序に決定次いで副議長選舉に移り前例により一番より二名宛順次これに當る事とし出納檢査員は互選の結果、神尾、山下兩氏に決定し以上にて初會議を目出度く終了後その儘懇話會に移り十時和氣藹々裡に散會

慶南癩患者の保護と取締り
本府で具體的方針考究 明年度から實施す

【釜山】慶南の癩病患者の保護取締りは刻下の急問題として官民の頭を惱ましてゐる重大問題である、右について過般本府開催の道知事會議より歸來した渡邊知事は語る

慶南の癩病患者の保護取締については從來適當なる取締の方針が一定してゐなかつたゝめに頗る官民の頭を惱ました點があるが癩患者の保護については本道を初め慶北全南でも同様に苦痛を感じてゐる本府でもその必要を認め知事會議で明年度より具體的方針を考究する旨を言明したので大いに意を強うした癩患者の保護と取締りは風紀と衛生上の見地よりしても當然適宜その施設を實現すべきであつて本府が此點に從來よりも積極的の保護を加へんとすることは大いに歡迎すべきことであつてその意を強くする次第である、ただ實行方法が現在の全南小鹿島の癩患隔離所を擴大するか或は各道で可然施設を行ふかは今の處不明であるが何れ可然施設を行ひ癩患者に對して十分の保護と取締まり方法が實現することは切望に堪へない

振威と安城 兩河川の改修
地元民が協力して 當局に實施を要望

【平澤】振威郡管内を貫通する振威安城の兩河川は毎年氾濫し流域の被害甚大で平澤を中心とし關係面の疲弊甚だしいため地方民は既に屡々陳情し昨年來期成會を組織し郡の窮状甚だしい現狀に鑑み去る十日郡内有志相寄り當局の窮村救濟と施設と相俟て如何なる犠牲をも忍び速に之れが建設並實施を期し之が改修工事の促進方をその筋に要望する事となり近く實行委員が郡民を代表し熱烈な決心をもつて當局に歎願することになつた尚之が實現の曉には數十町步の耕地に蘇へるべく七萬餘の郡民の受ける幸福は甚大なるべく一日も速に實施方を郡民一般は渇望して已まざる狀態にあり

陜川の郡歌

【陜川】陜川教育會では同郡宣傳のため今回左の如き郡歌を作つた

一、千古の聽調像の師 黄江流れなごやかに 面積六十四方里 慶尚南道北端に 平和に伸び行く陜川郡
二、居昌、昌寧境に錦ひ 四通要路の陜川郡 ポプラ並木もすく〱と かゝる夕日影涼し
三、理想ぞ二面一校の 學びの庭に三千人 燃ゆる熱愛總努力 輝き續くユートピア 明かるく育つ陜川郡
四、汗で耕す野に山に 穫る米、麥、棉、大豆 戸毎生徊山縣 豐かに拓く陜川郡
五、伽倻引く海印寺 映ゆる紅葉の海印寺 爲留蒼く清涼調 あかぬ眺めの名勝ぞ げに爲にしや陜川郡

へマな泥公 逃げ損ねて
その儘御用

【大邱】十日午前四時二十分頃大邱驛前京町二丁目京一旅館の御用客を巡廻中同旅館の主人と客が協力して泥棒一人をつかまへて騒いでゐるのに行き合せて逮捕したが右は咸鏡南道咸興郡富山面大一洞生れの崔九龍(二九)で同日午前三時半頃同旅館に忍び入り宿泊中の客室に入り金側懐中時計及鉄と金メタル時計百四十圓位を物取逃走せんとする時客が目を醒まし大騷ぎを演じつゝあつたものである

夏休みを利用 各學校の滿蒙視察
極めて多し

【釜山】滿洲事變が勃發して以來釜山を通過する旅客は鐵道に大變化を來たし滿蒙を志す旅客が激増したが暑中休暇を利用して内地各學校生徒が滿鮮視察を企てゐるもの多く十日朝釜山を通過して北行した東京商大生の一行を皮切として釜山運輸事務所へ宛て左の如く申込みがあつた

▲大分高商(二一名)▲岡山醫大(一五名)▲京都商

窮救の繼續に五百萬圓の工事
明八年度以降に實施すべく 慶尚南道の計畫

【釜山】慶南道當局では窮村救濟の具體計畫として明八年度をもつて終了する時局匡救事業の繼續に引續き八年度以降に

▲統營邑市區改正工事▲金海上水道▲太邊港修築▲鎭山上水道▲三千浦港修築▲釜山下水及道路鋪裝

等合計五百萬圓の工事を計畫し總督府の窮村救濟方針の決定と同時に實現でもこれに追隨する意向にて測量調査をせしめてゐるが更に地方開發の見地から緊密なる關係を有する道内の二線路即ち自動車その他の交通量が多く經濟道路として慶尚道の動脈をなしつゝある釜山鎭海、金海、釜山線及び晋州釜山線に重道鋪裝を實施する計畫を有し、勞賃散布によつて一面農村の窮迫を緩和すると共に産業の開發に資せんとする方針である、道當局のこれ等の計畫が果してどの程度まで本府の諒解を得るか疑問であるが八年度に於ける慶南の事業計畫は土木事業の完成に向つて十二分に努力される模樣である

朝鮮で始めて大邱署に探偵犬
愛犬家奥山氏が寄贈

【大邱】愛犬家と知られてゐる大邱元町一丁目理髪業奥山德太郎氏はこの程その愛犬純ドイツ種シエパード種一頭を探偵犬にと大邱署に寄贈方申出でたが神野署長以下幹部達も氏の好意にあまへて有難く受取ることになり、目下垣谷刑事部長が同犬を預かり探偵犬として本格的訓練を行つてゐるが現在内地では警視廳と大阪市の各警察署で探偵犬を使用してをり、探偵犬の如きは數年前から探偵犬を使用してこれにより一萬餘人といふ犯人を檢擧してゐるといふ朝鮮では大邱が最初の試みである

珠數繫ぎの少年掏摸團

(寫眞は少年スリ團一味)

【仁川】既報=日本町一帶に檢擧された少年掏摸團主魁金福(二〇)他十七名は仁川署の取調べ一段落とゝもに十日送局された

達城農會の會計が公金横領
千四百圓を費消し 大邱署に拘引さる

【大邱】數々と公金横領事件發生する折柄慶北達城農會々計主任丘田茂次郎(假名)が一千四百圓の公金を横領費消したことが發覺しその數月前道地方課員が出張しこれを確めた結果同人を起訴にすると共に、身元保證人から辨濟方を要求してゐるが既に身柄は大邱署に拘引され目下辨償したのは僅に百七十圓である

綾州水泳場
盛大に川開き

【光州】南朝鮮鐵道及び綾州警察署では八日午後一時から在光新聞記者を綾州警察部に招き川開きに先立ち碑を張り十日は南鐵側と綾州警察署と協催して川開きをなし餘興として西瓜流しや寶探しなどを催した

水道と道路擴張 光州の二大事業
邑長等知事に陳情

【光州】光州邑長及び邑會議員の有志は九日道知事を訪問し光州上水道につき將來十萬の人口に給水する目標の下に無等山附近に總費五十萬圓を投し五ヶ年繼續で第二貯水池新設並に三十萬圓を要する市内道路擴張の二大計畫につき屢々陳情する處あつた

清州の麥酒類値下
警察の懇談で

【清州】清州の旅館、料理店、飲食店等のビールやサイダーは高いとの評判で現にビールは六十錢から七十錢、サイダーは四十錢をとつてゐる有様でこれにつき清州署では極力近接各都市の値段を對比調査中であつたがその結果、實際清州のごとき高いところは他にないので同署では七日各業者を召集し懇談の上昔一様にビール五十錢、サイダー二十五錢に値下して即日實行することゝなつた

仁川の水道栓
牛角里方面に敷設要望

【仁川】仁川署牛角里派出所管内の水道敷設栓は全般に普及し居らず非衛生的な井戸水を使用して居るが最近では井水の缺乏を告げるにいたつたので此の方面に水道敷設の聲がやうやく高まつて來た

南鮮師團設置運動經過
村尾氏の報告

【大田】南鮮六道を打つて一丸とし南鮮師團設置運動のため東上中であつた大田市民會長村尾伊勢松氏は七日歸田したが九日午後三時邑事務所で之が經過報告をなした

型錄贈呈 暖房 消毒 衛生 水道 工事請負 朝鮮・京城 杉山製作所 京城竹添町二●電光一八一●五四五番

大田の腸チフス發生

【大田】大田春日町一丁目平野伴品店平野春代(三七)は六月廿八日發病八日腸チフスと決定、道立大田醫院に收容治療中

僞造印で爲替金騙取
店員の仕業か

【大邱】九日午前十時半頃大邱京町一丁目松藏商店に取引先の京城で客である京畿道醫務課郭某氏から電報爲替で四百圓の金が送還されたところ僞者かこれを騙取りして揚氏の印鑑を僞造して現金を受取り何れへか逃走したこの報により大邱署加藤刑事は各方面に手配捜査網を張つたが被害者の申告により有力な容疑者として同店員一人を本署へ引致嚴重取調べ中である

室師團長 大田部隊檢閲

【大田】南鮮巡視中の室第二十師團長は十三日下り特急列車で第四十旅團長等を帶同して大田着十四日第三大隊の臨時檢閲に臨み更に十五日は第三大隊營內に執行の大田郵便局呼を檢閲し同日午後三時三十分發溫陽溫泉に向ふ豫定である

大田高女 時事講演

【大田】大田高等女學校では時事問題の講演會を催しつゝあるが七日午後二時から一時間半に亘り吉原本社大田支局長の新聞知識と題し新聞の根源より今日の新聞に至る發達、新聞記者の苦心談等を聽き更に九日午後二時から光照寺平山韓仁師の講話があつた

馬山高女から

◇鎮海の見學 生徒の海に對する觀念を強くするため、今回遞信局練習船、鎮海船山城丸二百噸の入港を機會に五日午前八時半から四年及五年生を乘せて其の操縦法を見學させながら猪島を巡り湾内を一周した

◇法話展覽會 七、八、九の三月間同校大教室で生徒の圖畫、習字の展覽會を開催。

◇水泳會 來る十一日、月の浦海水浴場の海開きと共に同日から一週間每日午後全校生徒の水泳會を開催。

◇寄宿舍の修理 今年新築して理想の設備を誇る寄宿舍も夏休みの間は空になるが、修理の箇處があるので例年の様に寄宿舍の開借りには應じかねると。

光州の琵琶會

【光州】旭友會主催の下に市內永淸寺で九日午後八時から筑前琵琶研究會を催し町内の同好者多數出演し聽衆も多く盛會であつた

全南の窮救貯金

【光州】全南道廳では貧民救濟事業として砂防工事を行ひその賃銀を擧げるため一日の勞銀中より約五錢を強制貯金せしめてゐるが光州郡内の極楽、石谷、西倉の三ヶ面の勞働者が六月中に貯金した金額は七百四十三圓十三錢口數二千七百九口であると

忠南の棉作映畫

【公州】忠南道では棉作の手入の完全を期するため朝鮮農會の活動寫眞班の派遣を乞ひ管内各郡の棉作樞要地九ヶ所で來る十二日から二十一日まで棉作活動寫眞大會を開催大いに反當收量の増加に努めることになつた

村尾氏の報告會

【大田】南鮮師團移駐大運動のため東上中であつた村尾市民會長は九日午後三時邑事務所で經過報告をなした

大邱の卓球大會

【大邱】府體育協會卓球部主催朝鮮民報社並に大邱棧店後援の慶尚北道學校對抗卓球大會は來る二十四日午前九時から大邱公立女子高等普通學校講堂で開催する豫定で參加規定は個人單とし試合ルールは朝鮮卓球協會規定に據る申込は二十二日までに大邱府主事試合係まで申込まれたいと

感激の聲天下に滿てんとす
廿円位の資本から
誰でも出來る新しい職業
粉末と丸形石鹸製造
石鹸化學の進歩と中野米國理學士の發明
製法通信實地速成教授
粉末石鹸と丸形石鹸の需要は無限である、製造者少なくこれが製造は今後益々有望である。本所長中野米國理學士は數年苦心研究の結果小資本製造工業としての製法を完成し、責任を以て速成教授を開始しました。小資本で誰でも出來る小工業或は大工場的にやれば月三四百圓から千圓以上の利益をあげ得ること決して難事にあらず本所獨特の製法を通信實地にて速成教授し永久指導援助する世界に比類なき教授の月謝は今や天下に感激しつゝあります。通信教授は一週間以内實地教授は三日間で立派な製造家となれます。好の時期月下旬先づ説明書をお見られよ
鮮滿方面 原料抱負 最も有望なり
〜一家の喜び感激の涙〜 渡邊久藏
〜先月の利益金百六十圓餘〜 正村大吉
〜女ながらも一日百五十錢以上の賣上〜 永正春江
〜五六人の家族は樂々生活が出來不景氣に心配なし〜 廣瀬榮一
右の如き實例枚擧に遑なし、內容説明書申込次第送附す

中野米國理學士責任教授
男でも女でも一回に六十個の丸形石鹸がわけなく出來る
臺所の隅でも最新の製法完成す
僅かな資本から出來る儲けの多い粉末石鹸
絶好の時期は今!!
ハガキ申込次第説明書進呈
「女の身で何か出來るものか」と家の人々の止め…
中央化學工業研究所 名古屋市東區西新町一三四 電話東四二八番 振替名古屋一〇七七四番

ユニオンビール

見よ！この圧倒的支持!!

貳萬六千七百餘軒を有する大東京料理飲食業組合聯合會及壹萬貳千參百餘軒を有する東京府五郡料理飲食業組合聯合會並に貳千四百七十軒を有する東京待合組合本部が本年度の總會に於て滿場一致で左の如く「決議」致しました

大東京全部の酒類商がユニオンビールを擧って組合の指定品と決定せる

決議

日本麥酒鑛泉株式會社釀造にかゝる**ユニオンビール**は**品質最も優良**にして而も其販賣方法は時代に順應したるものと認む依而本會は之を支持す

昭和七年五月廿五日

大東京料理飲食業組合聯合會

決議

本會に於て昨年支持したる**ユニオンビール**は**品質優良にして顧客の鑑賞を受け**且日本麥酒鑛泉株式會社の營業方針は時代に順應したるものと認め本年度に於ても之を支持す

昭和七年五月二十八日

東京府五郡料理飲食業組合聯合會

決議

ユニオンビールの品質が優良であるため前年本組合は勉めて**ユニオンビール**を愛用する事を申合せ顧客に勸めたところ非常な歡迎を受け反って顧客から指定される狀態であるので去る三月十二日本年も**ユニオンビール**を支持する事を決議した

東京待合組合本部

斯くの如く東都の業界が一致團結して**ユニオン**を支持推奬するのみならず本年に至り需要激增しつゝある事によって**ユニオンビール**の優良なることが立證されましたどうぞ一層の御聲援と御愛飲あらんことを御願ひ申上げます

宮内省御用達

日本麥酒鑛泉株式會社　東京・大阪・名古屋

三ツ矢サイダー製造元

お盆近づく

明早學生機 太刀洗に到着

大阪發廣島中繼で

【福岡電報】十一日朝大阪出發廣島に着陸し、午後二時廣島を出發した明大並に早大の訪滿學生兩機は相前後して午後四時三十分無事太刀洗に到着した

午後一時頃か 兩機の京城到着

兩機は今十二日午前九時半太刀洗を出發する豫定であるから途中蔚山に着陸するとしても京城着は午後一時前後と見られてゐる

満洲軍一連 追散らさる

連長は賊が拉致す 間島倒木溝に於て

間島電報によれば九日午前四時頃約三百の匪賊が倒木溝にある滿洲軍一連を攻撃したので警察射手に一報あつた日本及滿洲軍はこれを救援のため赴いたが、匪賊は既に逃げ倒木溝の滿洲軍は所在不明となつた、その後調査の結果連長は賊に拉致され、部下はいづれも四散した、逃亡者少く既に三十名歸還し目下續々歸還中である

高瀬船二隻と派出所射撃さる

警官隊決死の防戰 賊なほも暗中飛躍

【新義州電報】十日午後二時ごろ八道溝附近に潜在中の匪賊三十名と下流から上航した匪賊八十名余が武器を有する上流の高瀬船二隻を攻撃し同三時頃同所上下航行中の高瀬船二隻を襲撃、ついで上流坪派出所を襲撃したので上流坪派出所警官全員は決死の應戰、東興署より應援隊を急派され協力して防戰につとめた結果約四十分にして賊を退散せしめた、匪賊は今なほ上流坪附近にあるらしく盛んに暗中飛躍を試みてゐる

局子街附近 便衣隊出沒

武器彈藥を強奪

局子街電報によれば局子街郊外一帶に亘り便衣隊潜入し夜間立明市の巡警を襲撃し武器彈藥を強奪し最近二件の奪取事件があつたが九日にも武器奪取事件があり目下日滿軍は便衣隊の掃蕩に東奔西走中

徐寶珍 歸順を申出づ 日本軍信用せず

【奉天十一日發電】徐寶珍は十日午後八時その部下と共に日本軍に歸順を申出たが我軍は信用せず目下偵察中である

訥河の徐軍 叛旗を飜へす 小泉枝隊が驅逐

【チチハル十日發電】九日訥河の徐寶珍軍が叛旗を飜へしたに對し小泉枝隊は敵の潰走を制して九日夕刻までに完全に敵を城外に驅逐した、敵は死傷九百を遺棄逃走した

故大谷巡査 遺骨内地へ 昨夜京城通過

去る一日間島奥島に於て匪賊と交戰中名譽の戰死を遂げた故大谷武夫巡査部長の遺骨は勝子未亡人、姉大谷チヨらの遺族に護られ十一日午後六時二十五分京城驛着、警察官吏多數の出迎へを受け、驛貴賓室に於て禮拜あつて後同九時五分發列車で郷里神戸へ向つた(寫眞は昨夜京城驛貴賓室に於て)

満蒙博彙報

全北の出品 百卅六點

【全州】新興満蒙博に全北からの出品は群山をはじめ各郡の代表的物産百三十六點の決定を見た

群山府 ▲螺鈿漆器火鉢一組▲玄米(多摩錦)三升▲白米(同)三升▲白米(銀坊主)三升▲刷子二一ケ▲清酒(白鶴)四合入三本▲味魚大小二ケ▲靴下九足▲洗面器(眞鍮製)一ケ▲灰皿(同)大小二ケ▲カモ井化粧石鹸六ケ▲カモ井洗濯石鹸一〇ケ▲ゴム靴八足▲罐詰一〇ケ▲いりこ六袋

全州郡 ▲栢油六本▲苦紙五本五冊▲團扇二升▲清酒(大正正宗)二本▲扇子七本▲團扇

錦山郡 人蔘二斤▲皮五〇匁▲藥草一七

長水郡 ▲石鍋(鍋燒用)二ケ▲藥鑵二ケ▲水盤二ケ▲木炭一俵

南原郡 ▲團扇九本▲雲齋硯一〇ケ▲同七ケ

高敞郡 ▲花筵二ケ▲菓子器二ケ▲生苧布一反▲白苧布一反▲苧麻一貫

井邑郡 ▲白苧布一反▲生苧布一反▲苧紗一反▲浴衣地五反▲座蒲團(綿)五枚▲座蒲團地二反▲茶▲醤油二升▲苧麻五〇匁▲黑竹一〇本

扶安郡 ▲海老二ケ▲鯛干一ケ▲天草三〇本

沃溝郡 ▲莞筵二枚▲莞衣二枚▲敷物二枚▲煮干鰕二〇〇匁

茂朱郡 苦紙五本▲朝鮮紙三〇枚▲木炭一俵

金堤郡 ▲莞筵二本

陳列所 ▲膳(螺鈿漆器)及風箱二個群山美術螺鈿漆器製作所▲火鉢二ケ全州刑務所製▲玄米(水稻優良品種)五升本道産

道營林 ▲薩摩一〇〇匁長水産

陳列所 ▲莠細工六ケ南原産▲同烟竹二〇本全州産

オリムピック村で 嚴肅な國旗掲揚式

異郷の空高く日の丸輝き 思はず起る萬歳!

【ロサンゼルス十日發電】オリムピック村の綺麗なコテイジに最初の快眠をとつた日本選手一行は南加の綠野を渡るすがくしい風に氣持よい朝を迎へた航海の疲れを休めるため十日朝は夙に午前八時起床、オリムピック村中央に高く聳えてゐる大旗竿の下に整列し田畑監督の手によつて日章旗掲揚式が行はれた、異郷の空高く眞新しい國旗を仰いだ時選手等は何れも涙ぐましき感激に包まれ「日本萬歳」を三唱した、この國旗掲揚式は毎朝競技に行ひ士氣を鼓舞することになつてゐるが他國選手も之を見て大いに感服し、之に倣ふ模樣である、然し未だ他國選手の出揃はぬ時に日本選手のみ勢揃ひして豫て日本村の國旗を掲げ、綺麗な芝生ではおけさ踊りなどして邦人らしい無邪氣な氣分がなごやかに漂つてゐる、一方ホワイトポイントのラジウム溫泉ホテルに一時陣取つた

陸上 選手團も十日は練習を休めとして自由行動を許され久し振りに日本式風呂にのびのびした後海岸にポーチ釣りと洒落込み中にも槍の長尾、リレーの中島君など十數匹づゝ釣り上げ大晴れて公堂競技に優勝した

日本選手に割箸を贈る

【ロサンゼルス十日發電】オリムピック委員會では日本選手が滯在中不自由を感ぜしめぬやうにと何くれとなく心を折つてゐるが、今回選手一同に日本式の割箸を寄贈した選手連は大喜びである

水上選手 ハリウッドへ

【ロサンゼルス十日發電】水上選手は十日午後一時半オリムピック村を出て陸上競技場見物の後映畫の都ハリウッドを參觀し、次いで練習中の水泳選手を訪ひ交驩の後宿舎に歸つた

別府を中心に 潜行運動

大分縣下の大檢擧 全協系を一網打盡

【大分電報】大分縣警察部では九日夜から十日拂曉にかけて突風的に全協系の大檢擧を行つた結果大分、別府をはじめ佐伯、臼杵、大野、中津、四日市各所に於て檢擧者三十餘名に達してゐるがなほ檢擧の手をゆるめず續々檢擧を行つてゐる

右三十餘名の内には曾て同じ件に於て起訴猶豫になつたものあり、小學校教員、高商生徒等も混つてゐるこの一派は互に連絡をとりながらパンフレット、雜誌などに依つて全協系の運動を行ひ過般の上海事變に刺戟されて國民の感情が昂まりつゝある際を利用し別府を中心に盛に潜行的運動を續けてゐたものである

ピジョン級の 新煙草發賣

意匠、名稱を懸賞で募集

專賣局では今秋十一月頃ピジョン級の新煙草の發賣を目論見、近く意匠及名稱を一般から懸賞募集する準備を進めてゐるが新煙草は從來の捲き紙を廢し内地のバット、エアーシップ等と同じ樣に吸口を用ひるべく計畫中であるが一寸氣分の好いものの出る豫定である

商船學校 一部廢止か

【東京電報】最近高等商船學校の失業者増加に鑑み過般來航海事業の代表者間に文部省に商船學校の一部廢止を陳情し來るので東京、神戸高等商船學校では十月の入學者を制限し更に地方商船學校を一部廢止せんとの意嚮を有し、鳩山文相は來る地方長官會議に出席せる關係長官と懇談するものと見らる

佛教講演會

南山本願寺在友會では十五、六の兩日午後八時から南山本願寺で三角晋之師の佛教講演會を開催するが演題は「安心立命の理論」である

京城の貸家二萬戸

一番家主は六百戸の土地信託 大きな社會問題

京城府内に於ける家主中十戸以上の貸家所有者は四百七十人で所有總戸數一萬一千八百六十五戸に及んでゐる、即ち一人當り平均二十五戸強の貸家を所有してゐることになる、而して四百七十人中百戸以上の所有者は次の如くである

六〇〇戸朝鮮土地信託株式會社、三五〇戸同順藏、二四〇戸小口合名會社、一八五戸東京殖物會社、一七七戸淺野太三郎、一四三戸韓■■、一三五戸清水賢治、一三〇戸吉本進七、一一八戸朝鮮殖産會社、一一二戸三好三郎、一〇八戸高木德彌、一〇〇戸李■■

即ち全戸數約七萬七千戸中貸家は十戸以下の所有の分も加ふる時は優に二萬戸を突破すべく一方貸家の建築は收入、貸殖の點等より見て最も安全確實とされてゐるのでますく殖える一方であるが、社會政策的に見て果して如何なる意味を有するかは興味深い問題とされてゐる交通便宜に伴ひ家賃の高率に對し監督官廳の統制方針の必要も各方面から要望されてゐる

清鐵の善闘 遂に及ばず

オール京城優勝す 都市對抗朝鮮豫選野球

7A—4

全國都市對抗朝鮮豫選優勝戰全京城對清鐵の試合は十一日午後四時三十分より京城グラウンドにて擧行、全京城は松木を投手に多少調子を下げたメンバーに對し清鐵は玉藤前に突進した清鐵先攻、審判(球)平渡(壘)坂井、石井竹内の四君

清　000200101—4
京　00023000A—7

◇一回(清鐵)綱干投ゴ、龍野捕邪飛、相山三振▲(京城)櫻井一球を中前に安打し佐武三振、櫻井遊飛後二盗しも李遊ゴ(兩軍零)

◇二回(清鐵)一死後西村の二壘越飛球は櫻井と生乃が譲り合つて安打となり次で二邪飛後荒木左翼右を抜く二壘打で西村長驅得點し荒木もまた上手の一、二間を抜く安打に得點、二點を先取す▲(京城)凡退(清二京零)

◇三回(清鐵)二死後相川四球を選び三友遊撃右を抜いて續いたが相山二壘から出すぎて投手の牽制球に刺さる▲(京城)開井四球を利し橋本のバントと柳の二間に二壘に達したが佐武ま二飛(兩軍零)

◇四回(清鐵)西村中前に安打し末次のバントに進んだが荒木中飛、上手一飛▲(京城)一死後李遊ゴ悪ハンブルに出て直ちに二盗、佐武右一飛後成中犠越二壘打に得點、更に生乃四球、開井遊撃打に得點、生乃も本壘送球間に二進開井また左前安打で三壘を得、橋本バントしたが、生乃還らず二死となる、されど柳四球で滿壘となり佐武PH長谷川また四球で生乃押し出され二點をリード(清零京三)

◇五回(清鐵)凡退▲(京城)二死後櫻井遊撃左を抜いたが李中飛(兩軍零)

◇六回(清鐵)相山四球で出でたが三友左飛、西村三振末次一飛▲(京城)一死後成中堅左に安打し直ちに二盗し生乃の左前安打に本壘を突いたが

◇七回(清鐵)一死後上手遊撃に寺本中前に安打し網干の三飛を二壘に走者を封殺せんとして惡投し上手得點、寺木も三進、鈴木と代る‖京城 生乃一ストライクをバントし損じて三振となり寺木三壘から追出され三本間に挾殺さる▲(京城)一死後白石PH松木四球、成死球で出で鈴木の右翼左の安打に松木得點、成三進し開井の左大飛で成も得點し橋本の左翼線に近い安打で鈴木も二壘から得點計七點となる(清一京三)

◇八回(清鐵)‖相山中前に安打し、三友左飛後二盗したが西村三振、末次二飛▲(京城)凡退(兩軍零)

◇九回(清鐵)荒木左中間に三壘打を放ち上手二飛後寺木の投ゴに得點したが網干捕邪飛で清鐵最後の攻撃も空しく結局七A對四で全京城優勝す(所要時間二時七分)

京城(先)　武川 井坂 石木 谷 柴 乃木 井木
柳 佐 長 櫻 李 白 松 成 生 鈴 開 橋　3558799244461
32 7 9 2 2 2 0 9　盗壘打打犠四死失併
24 4 9 1 1 5 3 1 6　打得安犠犠三四過殺
清鐵　網 龍 相 三 西 末 荒 上 寺　千 好 山 友 村 次 木 手 木　694713857
備考　試合時間　一時間四十七分▲三壘打荒木二

代表旗授與

試合後直にグラウンド中央にて尾島大邱支局長より全京城生乃主將に代表旗が送され一場の挨拶あつてのち盛運大會を終つた

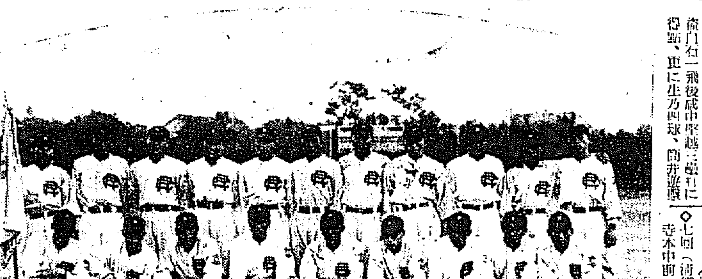

優勝した全京城チーム

凱旋の平壤○○隊 今夕京城通過

間島に於て四十萬同胞のため東奔西走し赫々たる功績を發した○○飛行隊吉田豊長以下○○名は十二日午後六時十七分龍山着、同廿五分京城着、同十時四十分京城發列車で原隊○○隊に凱旋することゝなつた

乘合バス 電柱に衝突 乘客一名負傷

盛夏を迎へ夜は散策の人々で各街々は雜沓をきはめるがこゝにそれを裏書する交通事故一つ十一日午後十時廿分頃京城、原州間の乘合バス四三七號(運轉手李奎洪四三)が五名の客を乘せ黃金町六丁目から黃金町四丁目を經由して鍾路通りに向ひ疾走中黃金町四丁目の十字路にさしかゝつた折柄電車から降車した乘客を避けんとして運轉を誤り電柱に衝突バスは窓硝子を破壞し乘客中某は前額一週間を要する打撲傷をうけた、本町署では運轉手李を取調べ中

帝大生死體 一名發見 二名は未發見

【甲府電報】山中湖で遭難の帝大生死體搜索中のところ十一日午前十一時松民也(二七)の死體が發見された、後の二名は未だ發見されぬ

全朝鮮軍を編成す 東京學生柔道軍を迎へて

來る十七日暑休を利用して來鮮する東京學生聯盟の柔道選手一行四十名を迎へ、朝鮮軍の陣容は全京城軍に更に、目下入城中の全鮮武道大會出場選手中からピックアップして全朝鮮軍を編成强化する意氣込みを見せてこれが編成の人選に着手

SNOWLAND
スノーランド
使つて一番御徳用! 冷藏器
(氷消費量三分の一)
品質に於て 機能に於て 賣行に於て 代表的國産品
モーターを使はず、氷も出來る瓦斯電氣冷藏器もあります。
販賣所 三越・丁字屋・明治屋・田村百貨店 販賣商會・原咲商店・京城第一購買會 其他各地に販賣店あり
型錄請求・特約店募
總代理店 合名 松田清商店 京城府南大門通五丁目 電話本局 2410・2928・2732

●神經衰弱御用心 O、Kレーベン服んでる

Ideal Ideal Ideal Ideal
アイデアル粉白粉
パツフの一刷き 肌色八種の粉 表情美いよく冴ゆ—
セルロイド製、品のよい容器 香はローズ系、ほんのり優しく パツフ附、色は八色、選擇御自由—
ホワイト(白色) ナチユラル肌色 クリーム肌色 ローズ肌色 ブリユー(青色) オーカー肌色 オリエント肌色 オレンヂ肌色 (各色三十錢)
高橋東洋堂

なまづアザ ニキビほくろイボ そばかすイレズミ
等の爲め困難の人はハガキに自分の病名を記し申込あれば其療法其他懇切に御知らせします
東京市澁谷町 平澤病院

内外 水壓療眼器
眼病を治し眼を健かに 近視、遠視を豫防す!
この療眼器は簡單な器械ですが、どんな眼病の治療にも驚くばかりの效驗があり、假性近視、遠視を解消します。
定價 一圓五十錢 一圓八十錢
全國藥店・百貨店・眼鏡店にあり

頭痛にノーシン

受驗講習會 九州豫備校
受驗夏期講習會 英數學館

わきが
東洋拓殖株式會社 株式名義書換停止公告

金儲の大王 ハツピー
特價ニテ提供ス 特約店募集 米菓子機 下田製作所

遞信地圖 朝鮮地圖販賣元は 京城長谷川町 小林又七朝鮮地圖部

皮膚泌尿花柳病 醫學博士 渡邊晋

京日案内
女外 看護 貸家 産兒 ウチ 金融 恩給 恩給
特別案内 外科 内科 花柳病 レントゲン科 高崎病院

太田胃散 實質本位 盛んに賣れてる胃病藥 本舗 東京 太田信義藥房

向日性の滿足へ（上）

日出小學校　小坂生

四五歳位の子供達がオテンテンを出した裸體のまゝ手をつないで公園で遊んでゐる寫眞を新聞でモスコー通信の中に見たことがある、

都市の大問題はこゝに生れる、少しく誇大ないひ方のやうではあるが……北に片寄り日光の惠少ないロシアの子供達が夏の日照の間に此の寫眞にあるやうにセッセと日光を貪つてゐるかと思へばいぢらしくもある。

日陰の猿は日輪に憧しこがれて叡き身體をもちながら白頭を長く長くとさしのばし諷刺に日のある方へとあせつて居る、諷刺の猿ならで……

向日性は敢て植物ばかりでけない人間も同じである、公園でオテンテンを出してまであくまで日光を貪つてゐるのは笑ひごとでもあるまい『向日性の滿足へ』聲高らかに唱へたい。しかしてこれに對する我々の合唱を希望する。

私は今こゝにこの『向日性の滿足へ』を都市生活問題にうかべて考へてみる、世界の大勢は非常な速度をもつて都會に人口を集合してゐる。千八百年歐洲全體に大都市二十二人口計四百萬であつたが千九百年には獨國だけで大都市三十三人口計九百萬人を宿してゐる千九百五年には獨國だけで大都市四十一人口一千百五十萬になつた、十九世紀に於ては實に急角度の轉回をもつて都市の膨脹を見たこれにはそれ〲の理由がある。田園に溢れと如何に響を及していつて見たところかこの大勢は今のところ先づ〱如何ともすることはできない。

此の都市集注の大勢からして都市内部はどんな風に變るか、人家稠比といへば直に衛生がうんぬんであるがその通り先づ第一には家と家とが接近し密接して行く、そして地上尺寸の空地すら有せざるにいたるものである、次には此現象に併せて上空に伸びる、二階から三階五階と延長する、而して遂には地下に潜り込む。

京城横濱名古屋は面積において大體似てゐるがそこに抱擁する人々には雲泥の差がある。

	面積	人口
京城	三六、一〇方里	三六五、一〇〇
横濱	三六、〇〇	六二〇、三〇六
名古屋	三六、〇〇	九〇七、四〇四

昭和五年國勢調査による

京城の如き市内に森林すらあることを思へば村落の延長とでもいつてよいが新京横濱名古屋のやうな經路をたどり更に密集の度を深めることを豫想して間違ひない、近い頃が現に新市内にも空地がだん〱なくなる、二階三階四階へとだん〱高い建物ができてゆくではないか。

こんな風になると從つて向日性の滿足がむづかしくなる、行く〱は穢惡天井戯のやうに日の通らぬところに生活するといつたやうなものができる、日陰の園坂の中に血みどろになつてパンのために醜な仕事をせねばならぬやうなものもできてくる、都市の文化は發展の光を増すほど向日性の滿足に遠ざかつて行く、こゝに保健上國家的大問題が横はつてゐるではないか、人工光線だ、石英燈だ、などゝその効果を云々せねばならぬほど自然性を失ふて行く、此の點讀者の猛省を促して止まぬ。

次にかゝる空氣の中にある兒童について考へて見る。醫學的鑑識の我が論では九尺二間の我長屋でも子供だけは身分不相應に澤山居けてゐる、この多望なる第二の國民ははちきれるやうな元氣できつと家で騒ぎまける、ところが聡明なる保護者はきまつたやうに叱りつけてこれを抑壓する、叱られた子供達は次で道路に逃げ出して活躍をけじめる、ところが職務に眞面目な御巡りさんけ交通整理の名の下にこの勇士達を追ひ拂ふ追はれた彼等はつひには裏通りの尺寸の空地をさがしまはりこゝに唯一の樂園を得て全活力を發揮してゐるのである、一體彼等は食ふことゝ騒ぎまける外には動的のないものである、ところが此の空地すら營利に汲々たる大人は爾ひとつて住宅などを建てる、そして子供の事などは眼中にないやうである、それで子供等はどこへ行く、まさか空中で飛翔ゴッコもあるまい大人よ、大日本國の後者のためにちと考へてはどんなものか、小松前京町學長さんがいつぞやこんなことをいはれたことがある。

永宗島雜記（上）
羽島半次郎翁の事ども

岩崎二郎

アカシヤの瀧紛たる初夏の一日仁川月尾島沖なる永宗島に杖をひいた。月尾島突堤の中腹より永宗丸に搭ずると須臾にして永宗島棧橋に着く。岩礁の突出した自然のまゝなる泓し場もまた一入嬉しく感ぜられた。思つたより大きた島であつて、およそ我々が普通に考へるであらう所の島といつた感じからは甚だしく遠いものに思はれた。永宗島『イヨン、チョン、アイランド』は高麗圖經に據れば又一名紫燕島とも稱される。島内多飛燕故にこの名ありといふ。島頂より見晴した四海の景色は又思ひがけなくも佳絶であつた。うつさらかに望む仁川の市街、うつさらたる樹木のなだらかな丘陵往時各國居留地公園である。其の頂上高くそびえるのは其の昔日露戰爭仁川沖海戰の勇者瓜生艦千代田のマストであると云ふ。英國領事館の上方へんぽんとひるがへる青天白日旗の邊りに吃立する支那町の白い壁と灰色の高い屋仁川は何故にか索漠らしくエキゾティックな香り高い町である。

遙く沖の彼方に尾をひいて浮ぶのは八尾島である。航海者の目標である。小月尾島は、其の蔭にかくれて見へないが、足元近くに指呼されるのは、其の名もゆかしい『ローズ』島、月尾島である。對照的に存在する所の月尾及永宗兩島の頂點たる地位にあるのは『ボアゼ』島である。栗島〔ギユリル、アイランド〕の彼方赤土の岡を夕陽にさらしてゐるのは金浦郡の山山であらう、遙か西北に當つて高くそびえる二峰の秀麗な姿は江華の巨島であるが朝鮮多島海である所のこの邊りの絶佳なる風光は將に瀬戸内海の其れにも比すべきであらうか

其の昔この邊り一帶の海は魔の海とさへ稱された。固く鎖されたこの隱者の國朝鮮の秘められたる扉をかいま見んものと其の扉をノックした洋夷の群は一再にして止らなかつた。一八六六年彼の佛提督『ローズ』に率ゐられたフランス艦隊の來航したのも實にこの邊りであつた。旗艦『ギユリル』の根據地であつたのである。『獨斷國際師』の著者として有名なる彼の『オッペルト』が『チャイナ』號に搭乘し來つて測量に從事し、永宗島僉使と交渉せんとして與所砲擊せられたのも、更に又一八七一年彼の米提督『ロージャース』が『コロラド』以下四隻の頭大なる遠征艦隊を率ゐて來航したのもこの邊りであつた。艦長『ブレーク』の指揮の下に『パロス』以下四隻の小蒸氣船を以てこの附近の測量を了した上、何れも江華へと向つたといふのである　而して之等遠征隊は何れも其の根據地をこの地點において、吃水淺き小艦のみを以て江華へ上るのが常であつた。由に又明治八年九月（李太王十二年）惹起されたる雲揚號砲擊事件は實にこの永宗島に於てであつたといふ事は余りにも著明な事實である。而してこの結果として所謂江華條約の締結となり、鎖國朝鮮は飛躍的に新しい意味での國際關係に介入するに至つた。島頂に在つて海面を凝視すれば如上の事が次々に想起されて盡きる所を知らない

知らるゝ如く此邊り一帶は潮干滿の差甚しきを以て世界的に有名である。試みに干潮時に際會せんか邊り一面は余く汚穢な干潟地となつて其間唯一條の水道——チャネル——のみが恰も河流の如く流されるゐ。月尾、永宗兩島の間より江華島に向ふ唯一の流れである。して見ればこゝは將に江華島に向ふ唯一の流であつたのだ。この故を以て永宗島及其の對岸なる仁川の各岸には各々砲台が設けられた。渡し場の上方江華水道に直面する斷崖の周邊には現在尚且つ往時の砲臺城壁が一面に遺存してゐる。勿論兵石を無造作に畳んだ程度のものである。何この城壁の稍中央部と思はるゝ邊りに炬

つた。

博覽會前奏(9)

（滿洲スケッチ　甲斐巳八郎）

旋毛を曲げた シャリアピン
パリで悶着を起す

【パリ發】ロシアが生んだバスの名手フエオドール・イワノヴイッチ・シャリアピン氏がこの程パリのロシア・オペラ・シーズンに於てオペラ・コミックに出演市指揮のシュタイマン氏と衝突を來し非常な悶着を起してゐる。この爭ひは指揮のシュタイマン氏は認識するに至つたが氏のいふ所ではシャリアピン氏けオペラの上に何かと干渉し、とても堪へられないといふのである。一方シャリアピン氏の言ひ分けシュタイマン氏なんかテンデ、オペラの指揮者たんか心得てゐないといふのである。この悶着は例のプーシュキンの『モッアルトとサリエリ』の演出中に起つたのでシャリアピン氏けモッアルトの役を演じてゐた、ボゼムコフスキー氏に對し番調のうけ渡しが遲いとて叱言をいつたといふのである。するとこのシャリアピン氏の叱言がすぐ傍のボックスに納つてゐたロシアの婦人連を怒らせてしまひその婦人連けさつさと席を出てしまつたのである。するとそのまた後でシアリピン氏け指揮者のシュタイマン氏の指揮の仕方がいけぬと文句をつけたので怒つたシュタイマン氏はいきなり持つてゐた指揮棒を二つに折つてしまつたこんな番外のゴタ〱があつたにも拘らずオペラはどうにか進行したといふのけ聽衆の大部分はロシア語が判らぬ爲めこの悶着がさつぱり判らなかつたのである。一方シュタイマン氏の方けシャリアピン氏が舞臺から身を退かぬ以上再び指揮をとらぬと頑張り遂に裁判沙汰になりさうな形勢である。因みにシャリアピン氏は世界一のバスの名手として隱れもないが對手のシュタイマン氏は前モスコー・オペラの指揮者たりし人である。

掌篇コント
へんな感想

佐々木味津三

この頃の感想でも、と言はれても、殘念ながら今特に言つてみたいといふやうなことがない。あつたにしてもいづれそれは文壇事のくり言にすぎないから、折角だがやめにしたい。けれども、それかと言つて今の僕に、なに一つ感想がないと言ふわけではない。へんな感想だが、たつた一つないものでもない。

それはほかでもないが、このごろ僕はいよ〱自殺の誘惑をよけい感じ出したといふことである。

だが、僕はなか〱死なないだらう。まだ上海の戰爭にも行つて來なくてはならないしモナコへ行つて、五六年猪元道をやつてみなくてはならないし、琉球のごく上等な泡盛も少し嗜んでみたいし、それから癡な奴等のどてッぱらを二三十殿つてもみたいのでおそらくまだ二三十年はまごまごし乍ら自殺しないだらう

しかし、さうは思ひ乍ら時々自殺の誘惑をうけることは實にたまらないことだ。それが肉體の苦痛に耐へられないためかゝの誘惑である場合に於てはなほさらだ。

文苑隨想（四）

井上位人

形型石の土臺があり、その邊り一面に大小無數の岩石類の堆積されてあるを見た。當時駐屯した朝鮮兵士等の串營と思はれる因に常時朝鮮の砲台はすべて所謂方形砲台に屬するものであつた由である。仁川海岸はここから指呼の間に在るが現在の仁川驛英國領事館の邊り及び猫島の三ヶ所には各々砲臺が設けられてあつたと云ふ事である。猫島のそれは現在尚且其の痕跡が殘つてゐるが江華へと同ふ外船は先づこの關所に於て嚴重な見張を受けると云ふ仕組であつた。砲壘のあつたこの邊りは一部突出した小半島であるが、更に島中に進めば有名な鹽源亭が存在したと云はれる地點に達する。

次に詩においては、河野貞則氏の『とかげ』がそのトップに掲記されてゐるが、今氏け詩作上に何等かの、轉向を意圖しつゝあるのではなからうか、だからむしろルンペンの酒場において秀れた傾向の詩作を見受けられたのである。こゝに氏の新生面打開の一斷層があつた。

杉木長夫氏の『風』け平靜な詩境を何等の技巧をまじずに表現してゐるところに强味がある。しかしこの無技巧の形式はいたづらに技巧を弄する詩作よりも、至嚴な邪榮であつて、この作品もその觸鋒がうかがはれるうらみがある。この點此の『夢』において、技巧の力が必然の時境をその夜微のなかに生じてゐた。『夢』の一節に

海へあへぎながら
疾走する風をついて
一夜磯馴と動いたこの心臓が
あなたの夢を二日も偲けたとは
過労な神經を引さく車の音
闇にのまれる無氣力な洗滌に
抑脈された倒然にむせかへる

この詩は氏の今後の詩境を思はせるに充分なものである。

小松盛三氏の『行人』『消らげな唄上げ』——私はいつもながら氏の鮮やかな技巧の使驅に敬服する。『行人』における表現形式の獨創的なるまた『消らげな唄上げ』の新鮮なる詩風は愉快であるとともに鮮麗であり、そのなかに玄想の世界をも見出させる詩である『消らげな唄上げ』の下句の一節に

（見よ。あの宇宙の抱く巨大な掌）
掘木の一つを掴つて
抛物線にうつすり浮び上つたため
消らげな唄上げ。ほの風
風に乘つたアニトラの踊り
今を臣と開く、睥睨の白々しさ

これは一つの戯畫である。しかし氏についてゝしなべきは、この新鮮なる技巧の現けれが、今後如何にみちびき行くかである。この氏の稀なる美しい技巧形式がもしかすると詩の本源である詩魂を、奈落につき陥す怖るべき陥穽を抱合してゐることに氣づいてゐなければならないのである。

氏は自己の才能を自恃し、その才能の支配者でなければならないと才能より支配せらるゝとき詩は磨落する、私は切に氏の自重を祈るものである。

大口鎭雄氏の『强酷なる太陽』との意慾の鎔鑛的効果——これをよく解するならば、シャガアルの絢爛藝術を思はせる作品だ、そして時の有する第六感的なると同時に、その擬人法作品のもつ力强きを感ぜしむるものである。だが氏のかうした特異なる構想はやゝもするとテクニックに傾するおそれがあるからこの留意すべきであらう

京日歌壇（四月集）

尾上柴舟選

一等　咸北鏡城　相園　碧村
打ちふるふこころおさへて目つむり許し得ぬ人を許さむとして
二等　京城三坂　山木　正男
こころと聞けばころろと聞こえわが家のいまは戀しさの蛙の聲
三等　勸山大島町　黒澤多壽雄
朝の山はれて一人なる寂しさの底にきこゆる街の雜音
秀逸　東北　茂
吾が病むを知らざる友のたよりには春のうれしさ書いてありけり
床の間の花瓶の櫻花の一枝に朝日やうやく及ばんとする（病中吟）
つつましく病む床の上に起き直り卯け夢を覚けくぞゐる
京城　山木　正男
なまぐさき路地にしあれど魚棚の魚めづらしみ覗きまはるも
街へゆくぜんだら坂は若葉しぬ櫻は櫻の色に

京日俳壇（四月集）

臼田亞浪選

京城　早川　英子
うつろなる笑ひの後の蚊に鳴かれ
全州　金　森文
春水や相追ふ魚の見ゐてゐて
平北　竹村　滴泉
春や立つ雲掴つてゐるカチ鵲
鎭海　西山　逸奇
白つゝじ神苑の苔滑かに
京城　矢野　蘇南
夕べなり山裾近く野火走り
金堤　月岡　蘇岳
風さらさら若竹のゆらぎを月に
京城　吉川　一舟
數株にまとはれ濱の風すゝつ

學藝だより

◇第一回久木短歌研究會＝八月一日より十日まで若草町瀧谷女學校に於て毎日午後六時より九時まで短歌研究會を開く參加希望者は會費一圓添付の上七月二十五日迄に府外新堂里二一〇久木社宛申込みの事

◇佐藤九二男氏　油繪小品七日から十日迄金剛山喫茶店で陳列中

◇村上美里氏は最近製作を中止して專ら高原生活方面で活躍すると云はれてゐる

◇富田碍一二郎氏は『鮎魚集』歌集を出版した

命の最高峰(165)

平山蘆江作　布施春長畫

昏々として眠りに落ちた麗沙子が、稍々人心づいた時、自動車に乘せられてゐた。而も、麗沙子の身體は何者かにしつかりと抱かれて、

『アッ、私は——』

から叫んで、麗沙子が身を起さうとする、それを、强い大きな手が押へつけるやうに止める。

『どうして私は』

もう一度、起きようとする、又おさへられる。

おさへられたまゝで、麗沙子は男の體臭を感じた。

なぜ、どうして、誰に、……そしてどこへ、

いろ〱の疑問を胸に起して、それをいろ〱に解決しようとしても、自分の胸に沸いて來る返事は、ジンを痩せ我慢のくやしがりで、飲まされて、——マリ子に介抱されて、——、ホールのそばのソファへよつかゝつて——と、只それだけである。それ以上は何事も五里霧中なのだ。

で、この聡明、——今、自分を抱きしめてゐる男、——それは誰だらう。

麗沙子は少し怖くなつて來た。

『ありがたうございます。もう好いんですから、どうぞ起して下さいな』

さう云つて、無理にも、男の手をおしのけようとする時、麗沙子の耳のそばへ、溫かい聲がおしつけられた。

『麗ア公、おとなしくしてる方が好しぜ』

悲鳴は、——

麗沙子にすばらしい力が湧き起つた。

『いけません。私は、こんな自動車に乘せられてゐる理由を認めません。下して下さい。運轉手さんとめて下さい〱』

『ダメだよ。けけけ、そんなに慌てるもんぢやない。一體、僕がたれだか、君、判つたのか』

さう云ふ聲は白崎三千夫だつた。もう返事をはづして、ニヤ〱笑つてゐる憩怯い目つきが、豆電燈に照されてゐる。

『運轉手さん、とめて下さい、とめて下さい』

クルマは一寸スピードをゆるめた。が、

『とめなくても好い、フールスピードに』と、白崎が命令したので、又はしり出した。

『とめて、とめて——』

『やかましいなア、麗ア公にも似合けない。好いかげんに觀念しろよ。今クルマはどこを走つてるか知つてるのかよ』

『とめて下さい。どうぞ、お願ひです』

『はゝは、見つともないなア、もう少し君けおちつい時ぢやないか。このクルマけね、鎌倉まで命令したんだ、今、日本唯一のドライブウエーを、三十五マイルで走つてる。ね君、さうだらう』と運轉手へ云つた。

『さうです』

『それからこのクルマけ、ある特殊の條件で僕が雇つてゐるんだ。といふのけね、この運轉手なるものが——』

運轉手が、慌ててとめた。

『どうぞそれ以上仰言らないで下さい』

『はけは、云やしないよ。だから、おとなしく走りたまへ』

『ハイ』

クルマのスピードが又早くなつた。四十マイルぐらゐ出てゐるかもしれない。

『兎に角、さういふわけでね、ある特殊の事情で、僕の命令に絶對服從の約束で雇はれたクルマの上へ、君は今、のせられてゐるんだ。どんなにわめいたつてダメだ。それから、どんなにさわいだつて、

DK ラヂオ　十二日（火）

午前一〇時〇分　氣象概況、各地天氣概況　仁川觀測所發表
同一〇時四五分　料理献立、日用品値段、鮮魚卸賣相場　京城府商工課　水産市場發表
同一一時五九分　正午の時報、ニュース
午後〇時三〇分　三曲合奏
玉の台　新尺八樂
一、さすらひ
二、鶴月夜
尺八　森田仙堂
三絃　亜城紀子
箏　伊地知ふじえ
　　森田仙堂

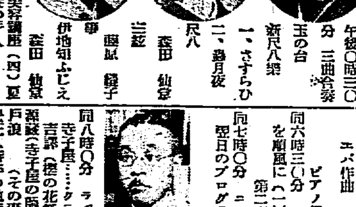

同一時一〇分　美容講座（四）夏に於ける毛髪の手入　玄協禮
同二時一五分　趣味講座　朝鮮雅樂の話（二）　五十嵐悌三郎
同四時〇分　ニュース　公示事項
同五時四五分　ラヂオ體操、職業紹介事項、當夜のプログラム發表
同六時〇分　ハーモニカ獨奏
一、序曲『予言者行進曲戴冠式』……マイヤベーア作曲
二、小さい支那人……スミス作曲
三、ワルツ『情熱の夢』……ロジャース作曲
四、英國民謡『變奏曲ホームスヰートホーム』……ビショップ作曲
五、舞曲『納屋の中の踊り』……タータ作曲
六、歌劇『自由射手』……ウエバ作曲
金波園
同六時三〇分　ラヂオ學校　ピアノ伴奏　吳英善
第二高普　木村竹治
迹風を順風に（二）
同七時〇分　ニュース、公示事項　翌日のプログラム發表
同七時三〇分　講演　最近の對外爲替狀況　第一銀行京城支店長　淺川源吾

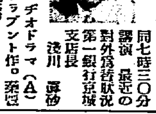

同八時〇分　ラヂオドラマ（Ａ）
寺子屋……クラプント作。桑原吉郎（櫻の花祭）
源藏（寺子屋の師匠）中村孤右衛門
戸浪（その妻）中村雀松
松王（時平の家臣）河原崎長十郎
玄蕃（時平の家來）坂東調右衛門
千代（松王の妻）河原崎國太郎
小太郎（その子）山岸しづ江
菅秀才（菅相丞の子）澤村紀雄
手習子けいこ　瀨川菊次郎
同　とば　市川紫三郎
同　あそん　樋口三郎
手習子う　さ　小野そめ子
百姓一　久保春二
同　二　山崎長兵衛
同　三　中村門三
同　四　中村翫五郎
同　五　山崎進藏
其他手習子及捕手大勢
出演　前進座
音樂　松竹音樂部
演出指揮　長谷川伸
同八時五五分　連續講談（Ａ）野狐三次——第二席——神田伯治
同九時三〇分　時報（Ａ）滿洲より
同九時三一分　引續き氣象概況、各地天氣概況　仁川觀測所發表
同　連續講談　退談姿（二）申不出

明日の重なる番組

午後〇時三〇分　『孟蘭盆施餓鬼』深光顯外
同一時一〇分　スポーツ講座『水泳に就て』韓修熙
同二時一五分　家庭講座『孟蘭盆の話』安藤乾幽
同六時〇分　お話『夏の夜空』鈴木駿太郎
同六時三〇分　英語講座（Ａ）
同七時三〇分　法話　明技不拓
同八時〇分　謡元（Ａ）
同八時二〇分　ピアノ獨奏（Ａ）
同八時五〇分　連續講談（Ａ）

將棋新手合（四）

（圖は六六銀迄の局面）

於東京市日本橋　萬朝報社二ノ五　濱邑木將棋所
飛角香交　△五段　坂口允彦（東京）
角落　▲初段　郡榮茂太（東京）

持駒▲郡榮氏　歩歩

△三三桂　▲九六歩　△八一飛　▲二九飛　△六一飛　▲五九角
△七七歩　▲同　桂　△同桂成　▲同　銀　△五五歩　▲六六歩
△五六歩　▲同　銀　△三五歩　▲同　歩　△三六歩　▲二五桂
△三七桂　▲二七飛（以下次號）

濱邑木七段評（上手）三三桂上りは、敵の仕懸けを待つ意味であ
る（下手）九六歩と突いて、敵の陣形の變るのを待つ意味は、本局面における秘訣である、茲で直に四五歩と攻勢を採ると、下手方思い破れとなるのである（上手）八一飛と引き、六一飛と轉換するのは手待ちの意味である（下手）五九角引きは、次に四八角と上つて七筋より逆襲に轉ずる意味で、上手方を押し切りにする方針である（上手）七七歩打ちは決戰の意味であるが、或は五五歩、同歩、五四歩と攻撃を採る園である（下手）六六歩打ちは穩和なる手である

映畫

松竹、城多二郎を オリムピックに派遣 十四日横濱出帆

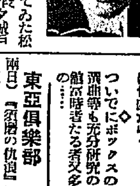

かねて渡米を發表されてゐた松竹蒲田の城多二郎は愈よ昨夕城戸所長と會見の上、松竹キネマより派遣と決定し、當る七月十四日横濱出帆の春陽丸にて渡米の途につく事となつた。

その第一の目的は羅府のオリムピック見學にて、自身ポータブル撮影機によりオリムピックニュースを撮影して蒲田へ送ることゝなつてゐる。その後はハリウッドに到り、パラマウント、メトロ、フオックス其他のスタヂオを訪問し、最近のトーキーを研究、又チャプリン、ダグラスその他のスター連中と交歡する外、是等スター相手に一本撮影する豫定である。尙歸途はハワイにて自身主演の作品の一部分を撮る事となつてゐて、この分のシナリオは後より屆ける筈である

都會の食物となつてゐる映畫館のテケッに就いてそのサービス振りに就いてぼつ〱非難の聲を聞く、さて一番酷ひの好い館は何處だらう

◇ついでにボックスの商賣が否か演出部も充分研究の餘地がある館の事情さる者又多忙と云ふもの……

で呼ぶところ……夏です

トピック

『明治元年』を上げてゐる喜樂館の事務所で、富の間島館主『私の方は大して不入りもないし、大して大入りもないし』結局夏枯れでも冬枯れでもない至樂なものだと云ふ前……どこでもさう云ひます

◇東亞クラブのヘダカゲヤ、中央館のセカンドラン一寸皮肉なコントラスト

◇大正館では十二日から二日間短期興行で『戀の借金狂ひの戰術』『榮冠涙あり』『かたわ雛』で之もセカンドランで十錢の大衆料金

演藝案内

朝日座（本町五丁目）
七月十一日より　女優大歌舞伎
嵐菊香　淺尾右朋次　中村小錦　嵐春之助　阪東秀香　中村鯉蝶
本朝廿四孝　第六の寄り狂言　日高川　安珍清姫　中村小錦人形振りを御覽に入れ候
◇嵐太夫と若手俳優を加へ韓上更に花を添へる新興歌舞伎を御期待下さい
◇期待は午後六時開場　御觀劇料　特等金五十錢　一等金三十錢
◇大勉強　平日午前十時より　夜の部
◇府内電話御一報次第　切符御屆けします

大正館（櫻井町）
七月十二日より二日間短期大公開
松竹蒲田現代劇特作
戀の借金狂ひの戰術
吉川英蘭　石田民三共同監督

榮冠涙あり
松竹キネマ超特作現代劇　雪谷久雄　吉谷久雄
月田一郎　水上　石田良吉　小村新一郎

かたわ雛
原作脚色　秋篠研次郎
監督　井上金太郎
林長二郎　天野紀三郎　小泉嘉輔　ほか

喜樂館（西本町）
明治元年　二十巻
大河内傳次郎　山本禮三郎　主演

將軍馬車
東活超特作現代劇

弱虫大手柄
ワーナーブラザース特作

京龍館（キネマ東亞）
紫頭巾　完結篇
十一日より三日間　大入廿錢　小學生十錢
市川小文治　鈴木澄子　主演

東亞倶樂部
（十二、三兩日）『須磨の仇浪』川島秀栄子主演『四谷怪談』一五月信子主演

京城演藝館（本町三丁目）
響　三樹雄　高津愛子主演
愈々京城樂劇團の納凉公演
◇第一、一寸劇　藤六人形
一、寸劇　金色夜叉
一、寸劇　南洋の踊
一、獨唱　パロセロナ
一、ダンス　サロメ
一、寸劇　第一の恋

浪花館（壽町一丁目）
十一日より　夏季特別大興行
東京浪花節七有名出演
五色會一行

東亞倶樂部
番組目　三曲萬歳、娘手品、奇術、モダン萬歳、生人形、曲藝、謠曲、少女手品
十一日、十二日、十三日二間短期上映
須磨の仇浪
四谷怪談

中央館（マキノキネマ）
スピード娘無茶當り
シャーリーグレイ娘大馬力！

龍山劇場
曾我廼家五郎劇
喜劇、劍劇、社會劇
陽氣な中尉さん　全十巻
ロイドの足が第一

朝鮮郵船株式會社
威海衛、芝罘、大連行　利通號
威海衛、芝罘、大連行　共同丸
鎭南浦、大連、天津行　長山丸
代理店　野口商會　電話二四番・二七三番